時報

中華民國念六年二月念八日星期日

今日隨報附送圖畫時報一張

今天本報二大張售國幣三分四厘

第一萬一千六百五十三號

登記證字第二三五號

中華郵政特准掛號立券照總包特別遞寄之報紙

時報廣告刊例

時報每星期日附送圖畫時報

電話總線九七一二三 轉接各部 電報掛號二五一四

商務印書館出版

特價修學工具書

本館廿六年度特價書於每星期日發售一次，茲將前九次中列入之修學工具書彙舉於下，以便選購。（本館自版修學工具書種類繁多，詳見本館「圖書彙報」）

王雲五大辭典（縮本） 王雲五著 一冊定價三元 特價二元一角 ●國內郵費一角五分半

王雲五小字彙 王雲五著 一冊定價三角 特價二角 ●國內郵費一角零五厘

新字典 陸費逵等編 一冊定價一元九角二分 特價一元四角四分 ●國內郵費一角五分半

學生字典 陸費逵等編 方毅 紙面定價四角八分 特價三角四分 布面定價八角 特價五角六分 ●國內郵費各一角零五厘

國音常用字彙 國語統一籌備委員會編 紙面定價四角 特價三角四分 布面定價八角 特價五角六分 ●國內郵費各一角零五厘

標準語大辭典 全國國語教育促進會編 一冊定價一元八角 特價一元二角六分 ●國內郵費一角三分

英漢模範字典（增訂本） 張世鎏 平海瀾 鄺志雲 陸學煥編 一冊定價二元五角 特價一元七角五分 ●國內郵費一角五分半

標準英文成語辭典 鄺志雲編 一冊定價一元五角 特價一元零五分 ●國內郵費一角三分

漢英辭典 張在新編 一冊定價二元 特價一元四角 ●國內郵費一角五分半

華英德法詞典 新聞紙定價三元 特價二元一角 道林紙定價四元 特價二元八角 ●國內郵費二角三分

新文化辭書 唐敬杲編 一冊定價四元 特價二元八角 ●國內郵費二角三分

英漢對照百科名彙 王雲五主編 一冊定價二元五角 特價一元七角五分 ●國內郵費一角五分半

哲學辭典 樊炳清編 一冊定價三元 特價二元一角 ●國內郵費二角三分

四庫全書總目提要 一冊定價十元 特價七元 ●國內郵費四角六分

中國地方志綜錄 朱士嘉編 三冊定價二元八角 特價一元九角六分 ●國內郵費一角五分半

漢晉學術編年 劉汝霖著 四冊定價二元四角 特價一元六角八分 ●國內郵費一角五分半

東晉南北朝學術編年 劉汝霖著 一冊定價一元四角 特價九角八分 ●國內郵費一角三分

日用百科全書 黃紹緒等主編 三冊定價九元 特價六元三角 ●國內郵費六角九分

少年百科全書（縮本） 王雲五主編 廿冊定價十元 特價七元 ●國內郵費六角九分

古書虛字集解 裴學海著 一冊定價一元八角 特價一元二角六分 ●國內郵費一角三分

法律大辭書 鄭競毅等編 三冊定價七元 特價四元九角 ●國內郵費四角六分

動物學大辭典（縮本） 杜亞泉等編 一冊定價七元 特價四元九角 ●國內郵費三角零五厘

礦物學名詞 國立編譯館編訂 一冊定價四元 特價二元八角 ●國內郵費二角三分

中國醫學大辭典 謝觀等編 三冊定價十二元 特價八元四角 ●國內郵費六角一分

標準譯音外國人名地名表 余祥森等編 一冊定價一元六角 特價一元一角二分 ●國內郵費一角三分

（附註）特價下之數字示公布之次數，其特價截止期如下：❶五月二日止 ❷五月九日止 ❸五月十六日止 ❹五月廿三日止 ❺五月卅日止 ❻六月六日止 ❼六月十三日止 ❽六月廿日止 ❾六月廿七日止

167

中國文化史叢書 第一輯合訂預約

第一輯二十種二十四冊

已出十五種十八冊

餘書於三月初續出

全輯定價三十元 零冊另計共四十元

預約價二十一元

國內郵費二元 離購另計

書目樣本備索

零冊另售特價

星期日營業時間下午一時至六時

上海商務印書館謹啟

176

ENGLISH WEEKLY

New No. 222

英語週刊

▲改進版式 ▲充實內容

新二二二號要目列下

China and Her Salvation

"Shall I?"

A Cartoon

Stories from Famous Books

The Devoted Friend

The Beginner's Grammar

Letter Writing

Translation from Chinese into English

Some Chinese Proverbs Translated into English

English by Chinese Students

Weekly News

每冊五分 預定半年一元二角三分 全年二元五角 郵費半年三角 全年二角五分 郵局均可代定

商務印書館

143

金煒民 唐鳴時 陸費橋 律師受任緯綸記泰毛織廠常年法律顧問並代表啟事

本律師等茲受上開當事人委任為常年法律顧問後，如有侵害其信譽營業及一切法益者，當依法盡保障之責。又據稱本廠出品圖章為記近查市上迭有發現冒牌混售情事，顯觸刑章，除嚴查究辦外，請代登報通告凡我顧客務須認明背面老虎牌駱駝絨每碼背面均貼有老虎牌商標及藍色縮影老虎牌標記以免為奸商朦混等語，委任前來，合代登報聲明如上。諸希公鑒

上海至中銀行召集股東常會公告

茲經董事會議議決於二月二十八日（星期日）下午二時在上海寧波路一四四號本行二樓開股東常會（一）報告營業情形及帳略（二）改選監察人務祈各股東準時到會，如因事不能親自蒞會，請照章繕具委託書委託其他股東代表，除另函附送入會證暨委託書外，特此公告

董事長宋漢章謹啟

正中書局

第貳次特價

特價書四十種 四月二十日止

郵寄費加一・還道延長一月・書目備索

鄉村衛生

國際現勢

國防與航空

國防與外交

歐洲各國及日本之青年訓練

國防教育與各科教學

中國今日之邊疆問題

中外經濟關係

近代各國外交政策

世界貨幣戰爭

日俄關係論

現代人口問題

中國貧窮問題

掀天動地的蘇俄革命

英國與其殖民地

日本政治機構

西康

寧夏省考察記

各國新憲法之研究

健康教育

教育之理論與實施

標準教學法

實用複式教學法

小學低年級各科教學法之研究

小學說話教學法

小學教具製作法

廢物利用工藝教材

單級小學實施法

小學經費處理法

中國文學批評論文集

唐宋散文作家集

元明清曲選

傳奇小說集

歷代名家筆記類選

貨幣學

水力學

藝術叢論

工藝美術技法講話

性與犯罪

獻給您一個健美的嬰兒

正中書局 上海 發行所 南京太平路 正中書局 發行所

36-068.

中華書局出版

初版新書

國際政治情勢圖解

J. F. Horrabin: An Atlas of Current Affairs

盧文迪譯 一冊 定價三角五分 特價二角四分半

凡弱小民族之掙扎呻吟，帝國主義之侵蝕伎倆，皆足以驚動世界；國家欲獨立求存，非洞悉國際間關係不可。譯者介紹此書，欲藉以幫助對於世界地理沒有基本知識的人，正確了解國際情勢。內容包括歐洲、地中海及近東、日本與遠東、蘇聯、印度與印度洋、非洲、美洲等各方面之圖解七十二幅，每圖之後，將國際政治情勢，詳加說明。書中經譯者增刪，對於與現狀不合的及未收入新材料，均臨時補入，以期更切於實用。讀者一閱，對於複雜的國際情勢，定可瞭如指掌。

特價期至五月底止

各國政治制度（國際叢書） 楊幼炯、符彪編 九角

各國現行政制鳥瞰（新中華叢書） 倪文宙等著 五角

比較政治制度（社會科學叢書） 沈乃正著 七角五分

現世界之輪廓畫（新中華叢書） 周憲文等著 二角五分

戰後列國大勢與世界外交（新世紀叢書） 沈志遠編 六角

戰後新興國概況（國際叢書） 劉介石編 五角

最近十年世界大勢 林希謙編 四角五分

上列各書均可參閱

（丁132）

中華書局

特價圖書

民國廿六年第一次八十種三月底止

新式標點中國文學精華 朱彥頫等編 全書八十冊 已出五十五冊 定價十四元 訂時繳發

小朋友文庫 全書四百五十冊 原價四十五元 改定價三十六元 初級一百冊 原售十元 改定價八元 中級二百冊 原售二十元 改定價十六元 高級二百五十冊 原售二十五元 改定價二十元

初中學生文庫 朱文叔等編 全三百冊 原售八十元 改定價六十四元

小學生叢書 吳研因等編 十六冊 定價五元四角

兒童課餘服務叢書 嚴九如周霖青等編 九冊 原定價三元七角 改定價三元三角

兒童藝術叢書 王人路編 二十四冊 原定價一元六角八分 改定價一元六角四分

科學小叢書 鄒盛文等編 十一冊 原定價一元一角 改定價九角九分

兒童古今通 朱文叔・呂伯攸等編 三十一冊 原定價四元六角半 改定價四元〇三分

兒童常識叢書 許達年・黎錦暉編 廿四冊 原定價二元八角七分 改定價二元五角三分

世界童話叢書 許達年等譯 七冊 原定價四元二角 改定價三元八角五

照定價或改定價七折發售

尚有多種 印有目錄 如承索閱 當即寄贈

（丁129）

何鍵主張恢復讀經向全會提案

南京十六日專電、何鍵以我國各校學生久不讀經、不甚了解對先賢先哲治國大道、特向全會提議、恢復大中小學一律讀經、（見二月十七日時事新報）

三中全會通過何主席提倡讀經

三次大會

何委員鍵提、請明令學校讀經、以發揮民族精神、而實現總理遺教案、（決議）交中央常務委員會妥籌辦法、（見二月廿日上海各報）

銅版四書五經

本書年銷數十萬部 銅版精印 與眾不同

（本局以重金覓得殿版全部、用照相銅版景印、一無錯字、與一般魚豕百出者、有霄壤之別。）

【宋元人注】精裝三冊 原價國幣一元四角 特價一元（寄費掛號二角三分）

何鍵談、本人對三中全會印象甚佳、數日來與各地中委會聚一堂、對討論各案、均能同心協力、本人對大會提案、極誠懇評、因總理遺教曾談及尊重經文、蔣委員長復提倡新生活運動、其內容亦以禮義廉恥為主、國府亦曾明令尊孔、因此敝擬有提議、故認為有提議必要、湘省七年來之建設、人民生活漸趨向上、嗣後仍本以往之方針、繼續努力、（見二月十九日大晚報）（南京十九日電）

★特價六月十九日截止

世界書局發行

薛香芸再驗斷定未生育

控事夫父子詐欺等情案昨又開審

未滿庭驗 女醫檢驗 被告方面 反對鑑定之結果

顏料巨商薛寶潤之女香芸、自締地產商許良臣爲室後、迄已十餘年、近忽與薛家之汽車夫王永泉、具狀向特一院民庭、請求確認其子王根寶爲薛香芸之非婚生子、經審理之結果、判決王永泉敗訴、故薛香芸（即許薛氏）亦延律師、向特一院刑庭控告王永泉・王根寶父子詐欺・僞證・誹謗等情、業經鍾清推事兩度傳訊、許薛氏方面在

民庭涉訟時 曾以私人資格、請求法醫魏立功檢驗、斷定許薛氏幷未生育、經推事以許薛氏上次檢驗、係個人行動、於法未合、爲昭示大公計、着氏赴地方法院女法醫處覆驗、旋因准許薛氏之請、改送眞如法醫研究所檢驗、各情已載誌本報、昨日下午二時半、此案由潘振揚推事蒞刑二庭續訊、兩造各

借律師到案 首由潘推事宣諭本院現據眞如法醫研究所報告書、認定許薛氏幷未生育、可見王根寶幷非薛氏所生、而王永泉地堅稱根寶確爲薛氏所生、幷由其辯護律師陳文起稱、據照刑事訴訟法一八七條之規定、可以拒絕鑑定、緣此案當經推事初次開審時、爲遵照司法部命令、凡女子下體應由

女法醫檢驗 故曾面諭許薛氏翌晨到院、以便陪往地方法院女法醫檢驗、不料氏竟違抗庭諭、堅欲赴眞如法醫研究所鑑定、被告方面在未得覆驗之前、即已具狀聲明無論將來之鑑定結果如何、均所反對云云、潘推事以此案向由鍾推事辦理、故本案候定期傳訊

中華路火警

南市小西門外中華路永興街七十號立興電鍍廠、昨日下午四時、樓面突然失愼、幸西區救火會近在咫尺、立驅車灌救、約三刻鐘始令撲滅、結果焚去樓面一間、機器等件均裝樓下、損失尙輕、嗣由該管文廟路警所將該廠帳房王桂民傳去訊核、

寶華公司出店替工 侵吞巨款潛逃・

還債・賭博 藏款已經全部用罄

揚州路五十二號寶華公司、向僱揚州人陳仲[illegible]、上月廿七日起、陳因事告假、由乃弟[illegible]代替工作、及廿九日上午十一時、該公司將收得之廣昌銀行所付之麥加利銀行支票一紙、計八百元、[illegible]銀行支票一紙、計七百六十九元、交陳向[illegible]送[illegible]、將二支票解送麥加利銀行、而擅自往[illegible]將該兩支票解款全部提出、[illegible]交回公司、而挾款潛逃、

經公司報告捕房、請求特一法院出票拘提在案、直至日前、被捕於[illegible]湖南路湖南飯店一百二十號房間、當即解往會審[illegible]地方[illegible]、於前日下午二時四十分、將陳[illegible]押解特一院刑一庭、捕房律師汝葆彝陳明案情、依刑法三三六條第二款業務侵占罪起訴、被告在捕房供稱[illegible]款項全部賭博輸去、但此語是否屬實、尙須詳查、故請改期云云、詰之陳[illegible]供認[illegible]、謂曾取款後、[illegible]一部分歸還前欠、又在[illegible]賭場輸去數百元、然後遠走京[illegible]等地、故[illegible]全部用罄云云、推事[illegible]核供之下、乃諭令還押改期再訊、

周阜婚訊消息

[illegible]周玉龍先生之令愛子周[illegible]女君、畢業中國[illegible]學院、對於中西[illegible]、極有研究、不[illegible]努力青年運動、[illegible]同[illegible]、[illegible]上海法學院[illegible]材生[illegible]金[illegible]女士訂婚、[illegible]於二月二日[illegible]湖東[illegible]飯店舉行婚禮、[illegible]交遊[illegible]、屆時車水馬龍、必有一番盛況也、

黃鍾琳尤韞玉 今日舉行結婚禮

黃鍾琳君[illegible]土木工程師、[illegible]市[illegible]十[illegible]先生之公子、今日下午[illegible]時、與蘇州尤[illegible]先生之女公子韞玉女士、在本埠[illegible]京路新[illegible]酒[illegible]舉行結婚禮、午晚[illegible]宴親友、尤君昔曾服務東北、交游素廣、屆時車水馬龍、賓州路上、想必有一番盛況也、

中學訓育主任聯會 決議重要案件八項

市社會局昨日下午二時假八仙橋青年會召集本市中等學校訓育主任聯席會議、決議要案、（一）嚴格實施本市中等學校訓育主任服務公約、決議（一）前此之各校青年訓練或青年服務團均應取消、（二）[illegible]照新頒之[illegible]管理辦法及童子軍管理辦法實施、（三）[illegible]訓育主任[illegible]教官[illegible]之劃分、[illegible]、（四）[illegible]訓練、[illegible]各校[illegible]、（五）除以上各點[illegible]、（二）訓育主任實爲各校[illegible]、[illegible]、（三）[illegible]學生[illegible]研究[illegible]、[illegible]、（四）[illegible]學生[illegible]、（五）各校[illegible]學生[illegible]、[illegible]、（六）令各校學生一律穿制服案、議決通過、（七）[illegible]學生[illegible]理解案、（議決）實施辦理、

滬市昨又陰寒

本埠自本星期一日起、天氣忽轉晴暖、[illegible]、不料昨日氣候又轉變、初則陰雲密佈、[illegible]下午三[illegible]許、雨絲如絮、惟大氣甚寒、又似冬天氣象、[illegible]、及大[illegible]、七時半起[illegible]、[illegible]

公益紗廠復工 條件靜候處理

滬西[illegible]公益紗廠、全體工人三千餘名罷工後、經[illegible]調解、[illegible]、及[illegible]、由[illegible]、[illegible]工人[illegible]復工、至於工人所提之條件、聽候黨政機關依法處理、

正誼社定今日 舉行新春同樂會

正誼社新春同樂大會、本定[illegible]元宵節舉行、後[illegible]及、改於今日（念八日）舉行、[illegible]之節目、[illegible]、[illegible]下午二時半起、准於[illegible]、[illegible]

中法藥房出品 近旨銷數激增

中法大藥房所售風行全球唯一[illegible]艾羅補腦汁」、「[illegible]」、「[illegible]白魚肝油」、「[illegible]」、「[illegible]」、[illegible]、[illegible]、均[illegible]、[illegible]

久大出品海王牙膏 三五公司總代銷

久大[illegible]公司、[illegible]、[illegible]海王牙膏[illegible]、[illegible]三五公司[illegible]、[illegible]

計算家鄭元森之榮任

[illegible]

啓昌照相

上海南京路七七八號

電話 九四六八四・九四三七四

新春拍照 請到啓昌

團體照相 請預先接洽 定價特別廉 再照碼六折

沖晒 一二〇 每張二分 一二〇 每張三分 一一六 每張四分 一一八 每張五分

自備底片

放大 八寸每張四角 十二寸每張五角五分 十八寸每張一元三角 念四寸每張一元八角

孫啓昌君親自攝影

備有學士裝數十套拍照借用概不取費

三寸美術照相每元一打 贈送10寸放大一張

四寸美術照相每元四張 贈送10寸放大一張

六寸美術照相元半三張 贈送12寸放大一張

一寸派司照二角半打

二寸登記照三角六分半打

四寸報名照每元一打

精益眼鏡

中國首創註冊部實業第一家 精益眼鏡總公司

●●精良之眼鏡與市上售價相等●● ▼▼▼驗光準確質料純粹▲▲▲

凡目力不健全者，愛護目光計，莫不顧之主客當然十二分滿意，明斷事理，補助能力，惟有配戴合光之眼鏡，保重要利器，閱讀，於學術精神幸福，均有莫大之關係，本公司眼鏡完善之眼鏡，爲救目力之增加，質料美麗，不能與其他物品可比，爲挽救目力不足之眼鏡，家中外名界諸君目力經驗悅，驗光主任爲特別優惠，學超無上之眼鏡，採選精良之鏡片，配成合於學理之眼鏡，定價低廉，和洋行德國蔡司鏡片，以資證明。上海南京路精益眼鏡公司啓

痔

一服斷根

美術專家朱葆許書士題

本所化痔神丸專治男女內外痔瘡無論遠年新起痛脹流血生管成漏脫肛等症一服斷根永不再發止痛消炎無痕一服等無保立效謝絕藥水首創發行已逾廿載每盒一元二角郵費另加倍函購寄費加一郵票通用上海貴州路（新光戲院西）口同仁醫藥所發行

中國照相公司 南京路... 每月特價... 十足

雪懷

四寸藝術照相一元四張 贈放10寸大一張

六寸藝術照相元半三張 贈放12寸大一張

欲拍好照相 惟有到雪懷

雪懷照相自有其特殊優點和特殊風格。究與流俗照相不同。如果一經比較。就顯出雪懷照相是藝術的是華貴的。出人頭地高於一切了。所以雪懷藝術照相。乃是人們理想中的好照相！

地址：南京路新新公司後面慈安里內（陵妹）

大新遊樂場

有聲電影 藝華偉大滑稽喜劇 臨門喜 影城大會

華北評劇社蹦蹦戲 李桂琴 單寶峰 花硯君 小白玉霜 失蹤白玉霜之親女 張艷秋 安冠英 李金軒 李質領原班登台演唱 （日）吳家花園 告金扇 借妲盟 （夜）王定寶 殺子報

大京班馳譽南北名角合演 蓋昆鶴 梅艷雲 孫柏齡 凌雲 路仲平 王

（日戲）全體合演 本太子 頭狸貓換 （夜戲）三本火燒紅蓮寺 全體合演機關佈景連台本戲 佈景情節特別改良與衆不同

合組歌舞團 蘇妃亞 美女歌舞班 香醜節目 夏威夷女 火拼 肉美人 寶弄風情

仙霓社文武崑劇 日戲 磨斧 相約 落園 講書 討叙 三叉口 狗洞 牡丹亭 夜戲 渡江 千金記 前親後親 茶圖

勵社話劇 宣傳秋風 陳哈哈 秦哈 （日）全部玉堂春 （夜）二本神仙劍

方朔精神團 （日）美美易 男女拆白 方朔易 （夜）採桃易 義弟兄

新新花園

門票大洋二角買一送一再贈一張

新聲大京班 （日）羅成叫關 曹富登仙 曹操遛宮 九房一子 （夜）新臥嘗膽

鐘社話劇 （日）張毛毛 （夜）慧眼識英雄

電影 王先生

琴社 日趙文標 夜吉祥如意

新雅社 日贈六件 夜張鳳山

改良劇 日白牡丹 夜救病郎

冶兒團劇 日近視眼 夜偷木人

東方團劇 日王公館 夜濟公

維揚新戲 日二度梅 夜筆生花

玉韻集 日張生遊殿 夜打脚做親

大鑫記舞臺

地址二馬路 電話九〇二〇〇 九一〇〇〇

今夜初次公演 十五本西遊記

今天起日戲准演 十四本西遊記

日戲價目 （三樓）一角 （二樓）二角 四角半 （正廳）二角 三角半 六角

夜戲價目 （三樓）一角 （二樓）二角 三角半 七角 （正廳）二角 四角半 九角

榮記共舞臺

地址愛多亞路 電話八四八〇八

今夜初次開演 須早預先定座 第十一集 火燒紅蓮寺

今天日戲 第十集 火燒紅蓮寺

回力球

1 安杜利	2 依甲蘇	3 古禮地	4 拉飛爾	5 賈多	6 爾魁地
1 蘇維沙伯	2 普登巧	3 勞萊杏	4 后蘭多	5 秦寶達	6 爾加
1 海拉多	2 沙隆門地	3 奧薩	4 皮而抱	5 莫克力骨	6 卡禮加
1 色拉伊	2 加拉勉	3 歐蘭加	4 皮浪多	5 阿斯佩蒂	6 阿拉那

平等閣筆記

每冊大洋八角 毛邊紙大洋一元 上海望平街有正書局發行

新光大戲院

電話九四五九〇

每日（二時半）（五時半）（九時一刻）公映

聯華有聲鉅製華安公司出品

中國第一部成功的滑稽佳片

編劇導演 沈浮 主演 韓蘭根 白璐 劉繼群 殷秀岑

天作之合

忠實地描發社會的矛盾，含着淚抒寫人生的寂寞，確是近代喜劇中之傑作，

每場加映 三中全會開會盛況新聞

本院座價 樓下一律四角 樓上六角 一元 兒童減半

上海新世界

門票一角 買一送一

美娟麗 楊玉崑 周艷梅 王競妍 李蓮芬 李君庭 蓋俊庭 梅芳韻

大京班 （日戲）全武行 三本鐵公雞 審頭刺湯 徐母罵曹 （夜戲）全武行 挑滑車 鎗新板 四本樊梨花

紹興文戲 李桂芳 小白玉梅 支維永 沈九霞 謝子雲 日十三本美圖 夜後本秦雪梅

光明話劇 陳愛蓮 王慧娟 劉一新 趙文聲 張懷玉 日將軍殺妻 夜五本三笑姻緣

改良甬劇 項傳彩 筱英 雲彬 霞 日大閘蟹 子偷 房 夜 雙華 中間 夫妻 半夜

電影場 武俠巨片 大俠開東 十二集 大會滑稽串 日夜開映

沈芳雪 日遇活捉 夜張三殺

丁婉娥 日十三 夜台會

滑稽名家 仲心笑 陸希希 裴揚華 唐笑飛 大娃娃

先施樂園

門票大洋兩角 買一送一

安樂大劇場文武京戲全體藝員日夜登台

麒麟豹 夏君庭 花美艷 張慧卿 應寶蓮 王俊辰 胡玉樓 趙筆宮 陳福奎

（日戲）吐番國 盜仙草 全武昭 本甘露寺 （夜戲）雙打花鼓 虹橋贈珠 六本狸貓換太子

本園大京班 花琴 翠散 天女 花 應楠森 空 本 全 夜 二月一日

日夜影戲場 公司出品 鐵鳥 荒沙俠

本園大京班 劉筱艷 三一夜登台 准三月一號起於

永安天韻樓

影戲場日夜開映 聯華公司著名歌片 蛇蠍美人 世界偉大航空聲片 青雲之上

新柳社 林雍容 徐叔秋 胡恨生 湯桂枝 夏珍佩 （日）後本碧雲小姐的愛 （夜）後本桃花湖

蹦蹦戲 林艷鸞 花小仙 林幽鸞 花小寧 芙蓉花 （日）三四本左連城 （夜）大十萬金

新新影戲場 華新公司著名聲片 桃花扇

新聞歌舞著名 麗花歌舞團 劉春山 每晚演講水滸

大京班全體藝員日夜拿手好戲

（日戲）印德山 郭坤泉 周克斌 張寶元 于桂芬 陳吉瑞 魏先山 劉春芳 尹艷雲 徐雲瑩 丁福臻 惡虎村 洪羊洞 打棍出箱 戰宛城

（夜戲）郭坤泉 周克崐 魏少翔 陳古瑞 六齡童 丁福綠 徐碧雲 徐艷芳 印德山 崔鳳英 朱寶芳 收子都 風流天子 大溪皇莊

審慎推動 組專賣設計委會 財政部已飭屬研究

○南京廿七日中央社電、審林偉呈財部、報告調查日本專賣制度經過、並擬請組專賣設計委員會、就食鹽酒精食糖人造絲等特種品、籌劃專賣、現悉財部已飭屬研究、

阜豐訂購洋麥八千噸 福新亦擬訂購加拿大麥

本埠訊、我國粉廠原料、上年食產雖告豐收、但仍須仰給洋麥、據華東社記者探悉、福新麵粉廠因國麥存底稀少、故製造麵粉原料、將國麥與洋麥混合、國麥佔十分之六、洋麥佔十分之四、近聞阜豐麵粉廠、已訂購洋麥八千噸、福新麵粉廠亦擬訂購加拿大麥、傳訂購數量頗多云、

虛無夫人 （一五八） 愼言

第七回 署券付妻發呼佛折翼 馳書報友顧訂同心

前情縮記 [illegible]

原來這位顧清波是雲卿留美同學，當雲卿由美國畢業歸來，清波仍留美國在學校當講師，一直到去秋才行回國；多年故人，突然邂逅，說不盡歡慰。當下雲卿急由茶棚走下去拉着清波的手，同上茶座。當有茶役送上茶來。雲卿問他什麼時候回來，何以一向都不知道。清波道：「我在外國住慣了，實在不願意回來，這次因爲家母連電催促，不得不回來省親。在安徽住了一個月，所見所聞，沒有一件事能滿意。到南京玩了一次，現在來北京看一看故友，勾留一兩禮拜，便再行南下出洋。你現在怎麼樣呢？」雲卿道：「我也是很無聊的，回想當日在美國時代，那光陰是不可多得的。」清波道：「你回想美國，何不再去一趟。」雲卿道：「現在我爲職務所羈，沒有機會。」清波道：「華明學校在中國，也算是首屈一指的學校，難道教授在休假的時間，便沒有出洋的機會？」雲卿道：「在學校定例教授任職三年可以有一年的休假。」清波道：「在這一年餘暇，便可出洋。」雲卿把頭搖搖道：「也不容易的。」清波道：「你們教授，可以提議，要求校方允許，別的學校辦不到，華明學校，我知道經費是很充裕的，你們教授肯出頭，未嘗不可成爲事實。」雲卿道：「你在國外多年，不知道中國教育當局，有種種積習，像這種要求成功成分很少。」清波笑道：「雲卿你在美國時代，意氣是十分豪邁，何以回國沒有幾年，便換了一個人。」雲卿道：「你說意氣頹喪嗎？」清波道：「不只意氣頹喪，連你的說話行動，一切都不似從前了。」雲卿嘆了一口氣道：「我認爲社會，是一座熔人爐，一個純潔的人，一深入社會，便會改模換樣，變了一個人了！」清波見雲卿話中有話，便問道：「你這幾年，也沒什麼不得意的事吧？」雲卿道：「我表面上沒什麼不得意，內心裏受着重大激刺，非常苦痛！」清波詫異道：「你受了什麼重大的激刺？」

✲✲ ✲✲ ✲✲

張美善小姐

血虧女人斷難眞美

服韋廉士醫生紅色補丸治理血虧觀其前後之差異

良好血液之於人身猶之日光之於植物植物苟無充分日光之照射斷難綠葉成陰鮮花怒放人身苟無豐富稠紅純潔之血液斷難康強茁壯滿臉紅光男性如是女性尤然斷無血液稀薄不潔之婦女而能眞實美觀因其缺乏豐盈飽滿之輪廓健康結實之肌膚明亮皎潔之眼目天然紅潤之雙頰愉快欣悅之面孔活潑振作之精神故也不特此也貧血婦女（男子亦然）且易患種種之疾病如神衰體弱食積早老不眠系痛怔忡腰肌痛尻系痛背脊痛瘋濕痛婦女特症或其他由血虧而起之疾患

是故如求眞美欲免疾病貧血婦女宜有確能補益血液之良好補血藥以爲之助

韋廉士醫生紅色補丸正是此種良好補血藥此丸由其迅速生血補血清血之功已使全世界病體支離容顏憔悴之婦女康樂姣好矣例如福建古田一保街產科醫生張美善女士來書云「鄙人前因修學過勞致患貧血顏容憔悴瘦弱虛損百病叢生多方診治未見痊愈後於報端閱悉**韋廉士醫生紅色補丸**補血強身之功遂購服之不久即見血氣充盈各症悉愈肌膚紅潤體重增加刻已康強有力矣」請今日即開始一服**韋廉士醫生紅色補丸**看其如何迅速改善君之健康與容顏也此丸統治血虧腦衰各症屢試屢驗男女老少一律適用各藥房皆有出售或逕向上海江西路四五一號韋廉士醫生藥局函購每瓶法幣一元五角六瓶八元郵力在內

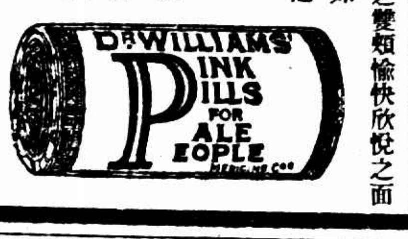

亞東銀行股東會 議決成立清算會

本埠訊、亞東銀行昨日下午二時、在天津路該行召集臨時股東會、由諸文綺主席、首由主席報告開會宗旨、次由經理報告停業經過、繼由監察人報告二十五年份帳略、會衆無異議、㈠成立清算人會案、議決、以原有董監事並加推丁厚卿曹敏三兩股東爲清算人、聘理公司清算事宜、㈡出售本行房地產及生財設備案、議決、由清算人定期標賣、限價十三萬五千元、㈢責成清算人從速清理案、議決、務於本年八月底將各欠款催收了結、

紡織業推聶光清 出席紡織會議

本埠訊、[illegible]

蘇浙贛皖四銀行 會議聯合運銷農產品 四省互通匯兌已分別實行

本埠訊、江蘇農民・浙江地方・江西裕民・安徽地方等四銀行爲聯合運銷各省農產品、互相溝通匯兌等、於二十六日在鎭江舉行聯席會議、到四銀行總經理趙棣華・徐恩培・陳威・程振基、業已閉會、陳威・徐恩培昨晨由鎭抵滬、據談四銀行聯席會議、保交換聯合運銷各省農產品意見、未有具體決定、至於互通匯兌、四省業已分別實行云、

關稅短收 印將增糖銀入口稅

◎新德里二十七日中央社路透電、印度政府財政員格里格爵士、今日在立法議會提出預算案時、宣布增加食糖與白銀之入口稅、據稱、白銀稅將由二安那增至三安那、食糖國產稅每亨特威（英國衡名等於一百十二磅）將由一盧比半增至二盧比、食糖關稅將定爲每亨特威七盧比四、外加目前實行之國產稅、

漁業銀團 明日 正式成立

上午開理事會推選常務理事 本屆春季魚汛開始接受借款

本埠訊、實業部與行界合辦之漁業貸款銀團、籌數月來之籌備、業將各項章則及放款辦法草擬就緒、[illegible]

兩路運輸紙菸 續辦特價六個月

本埠訊、京滬滬杭甬蘇嘉鐵路運輸紙菸、自去年九月一日起、訂定論箱特價、經呈准鐵道部試辦六個月、試辦期限將於二月底期滿、該路以試辦成績尚佳、運輸數量與運費收入、均比較增加、因復呈准將該項紙菸論箱特價辦法、自三月一日起、續辦六個月、

助肺呼吸香膠

助肺呼吸香膠，功能化痰止咳，調整呼吸，效驗靈確，口中含化，氣味甘香，無良藥苦口之憾。爲便於攜帶起見，特添裝一種小盒（如圖）發售，其成分功效，完全與大盒相同。

大盒一元 小盒一元

五洲藥房發行

奧醫學發明 新光線 可深入人體

維也納二十七日哈瓦斯社電、醫學家弗恩特教授頃在醫學會發表重要論文、謂渠發明一種新光線、人體機構內X光線之效力所不能達到者、此項光線亦可深入、因而病人臟腑生瘤、或婦女懷妊等、均可藉此光線診斷明白云、

來函更正

[illegible]

今晨國外行市

紐約市場二十七日電訊 倫敦市場二十七日電訊

[illegible]

紗市跌風復劇 棉市隨紗而疲

標紗 昨（廿七日）前市、各月一律下跌、[illegible]

現紗 [illegible]

標花 昨（廿七日）前市、各月[illegible]

紗布交易所 [illegible]

粉麥交割 粉交八千包 麥交八十一車

麵粉交易所交割無市 雜糧交易所交割無市

標粉 昨（廿七日）[illegible]

標麥 昨（廿七日）[illegible]

債市 由虛軟轉呈堅挺 漲一角半至五角

[illegible]

上海橡皮紗廠股市

二月二十七日上午做開行情（聚業公所行市）[illegible]

現麥 [illegible]

日本郵船公司

[illegible]

招商局 船期廣告

建國 江安 新江天 海晏 海亨 海元 江靖

[illegible]

標金 先漲而後小回 人心趨穩升二角

昨（二月廿七日）標金市況、先漲而後[illegible]

自早 [illegible]

現金 [illegible]

揭價 [illegible]

檯面 [illegible]

掉期 [illegible]

條額 [illegible]

金業交易所 [illegible]

銀樓飾金 [illegible]

外匯 英美鬆 日匯趨穩

[illegible]

英金 [illegible]

美金 [illegible]

銀洋錢市

[illegible]

日匯 英美 [illegible]

▼海外匯兌 ▼海外銀電 下午週六無市

匯豐掛牌

中央銀行掛牌

▲南米市 ▲北米市

[illegible]

一九三六年最賣鈿鋼的明星（奧）

鄧波兒仍居首席

一九三六又成過去，一月份的世界電影新聞雜誌發表去年英美兩國影院業所認爲最賣鈿鋼的十大明星，秀蘭鄧波兒再度榮膺首席，茲將名次錄出如下：

美國影院業選出：
㈠秀蘭鄧波兒 ㈡克拉克蓋博爾 ㈢弗勒亞斯坦及琴逑羅吉絲 ㈣羅伯泰來 ㈤佐意勃郎 ㈥狄克鮑惠爾 ㈦瓊克勞馥 ㈧克勞黛考爾白 ㈨珍妮麥唐納 ㈩賈萊古柏

英國影院業選出：
㈠秀蘭鄧波兒 ㈡弗勒亞斯坦及琴逑羅吉絲 ㈢葛蘭絲菲爾氏 Grace Fields ㈣克拉克蓋博爾 ㈤勞萊哈台 ㈥哲茜密甫絲 Jessie Matthews ㈦傑姆斯賈克奈 ㈧華理斯皮萊 ㈨葛雷泰電爾嘉寶 ㈩瑙瑪希拉

最足注意的就是美國賈萊古柏去年名列三十一名，現已躍登第十位，羅伯泰來則由第八十三名而躍登第四位，而去年入選的好多位，如今都落選了。

銀風銀雨（銀人）

▽新華「夜半歌聲」營業甚盛，據金城鄉中結談：截至上星期五止共七天，已達一萬六千餘元，造成該院營業之新紀錄。

▽金城繼「夜半歌聲」上映之片爲天一「榮華富貴」，但「夜半歌聲」大賣鈿鋼，何時上映，尚不可知。

▽新華印贈「夜半歌聲」歌譜，內包括插曲三支，「主題歌」，「熱血」及「黃河之戀」，索者請附回郵向該公司索取。

▽聯華之「慈母曲」，因羅明佑已返國，近期可在本埠上映。按此片曾在廣州新華戲院映過，營業甚佳。

▽民新「骨肉之門」在平津已公演，廣州方面日內即將上演，惟上海方面尚無演期。

▽藝華新人張翠紅昨日已到公司與同人行見面禮。

▽任彭年導演之「神秘女探」已攝製過半。

▽「三星伴月」中擬請龔秋霞飾演之角色，現已決由薛玲仙担任。

▽「密電碼」在滬公映之標準拷貝，一兩日間即可寄滬，屆時將在滬試映一次招待各界觀看。

▽華安拍攝「斬經堂」，閻係合作性質。

▽徐欣夫赴蘇拍「生龍活虎」外景，因雨頗甚耽擱。

▽聯華「天作之合」賣座亦甚佳，這年頭，喜劇到底是賣鈿鋼的。

「鳳求凰」之一景（大上海映）

常熟支塘 賭徒拒捕傷警

[illegible]

牛淞園路拿獲盜犯七名

市警察局局新聞分局偵緝隊，查悉有盜黨匪跡滬南、擄出發搶刼，遂於昨日下午六時、會同陳家橋警所警士姜懷珍警士王春甲等，在牛淞園路望道橋地方、擒獲盜犯張長發（四十歲）王森（廿九歲）金華清（卅歲）高懷清（廿八歲）小張海清（廿八歲）徐邦全（廿九歲）匪婦傅……

合羣自來水筆公司
春季大廉價
華孚，新民，派克，各種自來水筆
一律七一折
另備特價品，不論折扣，空前便宜，售完爲止
上海五馬路棋盤街
二月十五日起

當舖經理與主顧互訴案判決 雙方無罪

[illegible]

養女揮刀傷母 肇因於丈夫欠債

[illegible]

大批僞幣犯分別重辦

源源旅館等處拘獲

以此爲常業

陸永清累犯處徒刑十六年 施萬金十二年陳錫渭十年

[illegible]

女船主鳴寃 志在謀產

搶艙花被指行竊拘究 及經緩刑釋出船被人佔

現住小沙渡路鴻壽坊三三一號淮陰婦人孫王氏，現年四十七歲，操舟爲業，上月間因船上留有棉花，忽有人至水巡隊密報竊盜，該氏遂被拘解地方法院，判處有期徒刑二月，緩刑二年，該氏於日前釋放出外，不料其船隻竟爲吳鎮揚．倪蘇氏等占爲已有，將船裝貨，不在上海，前日夜半，吳鎮揚．倪蘇氏等將舟載貨返滬，泊在南碼頭久記木行碼頭，孫王氏當往收船，又被糾同陳計香．胡唐氏等毆傷頭面手足腰肋，於是孫王氏遂投地方法院鳴寃，謂其犯罪之棉花，本係搶艙之物，被告等因謀產密報警察，致遭罪刑，又乘人之危，刼持船隻，不肯交還，反遭傷害等語，當奉檢察官驗明傷痕，諭候法辦云。

欠租被訴詐欺 拘捕時受驚成病

附帶要求：賠償八百元

~王鑫均請懲辦船廠主人~

[illegible]

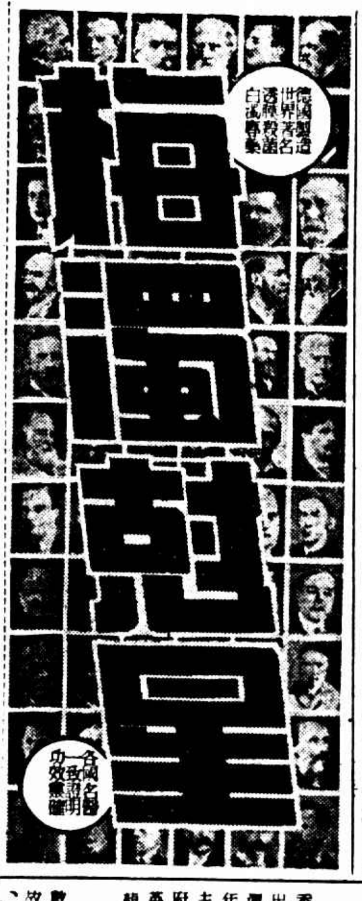

科發麥精魚肝油

鄭發珠控車商后紹菴等

第一特院昨又傳訊

被告有不少同名

[illegible]

僑日綢緞商遭人殺害

[illegible]

農工生活改進會 推定常務及各主任

[illegible]

九龍居民被驅逐 推代表晉京請願

昨在滬招待各界報告

[illegible]

九龍城主權

[illegible]

派英警兩名

[illegible]

拆九龍居民

[illegible]

▽團員走火受傷

[illegible]

淋濁遺精

[illegible]

住宅出讓

[illegible]

送遺精早洩

[illegible]

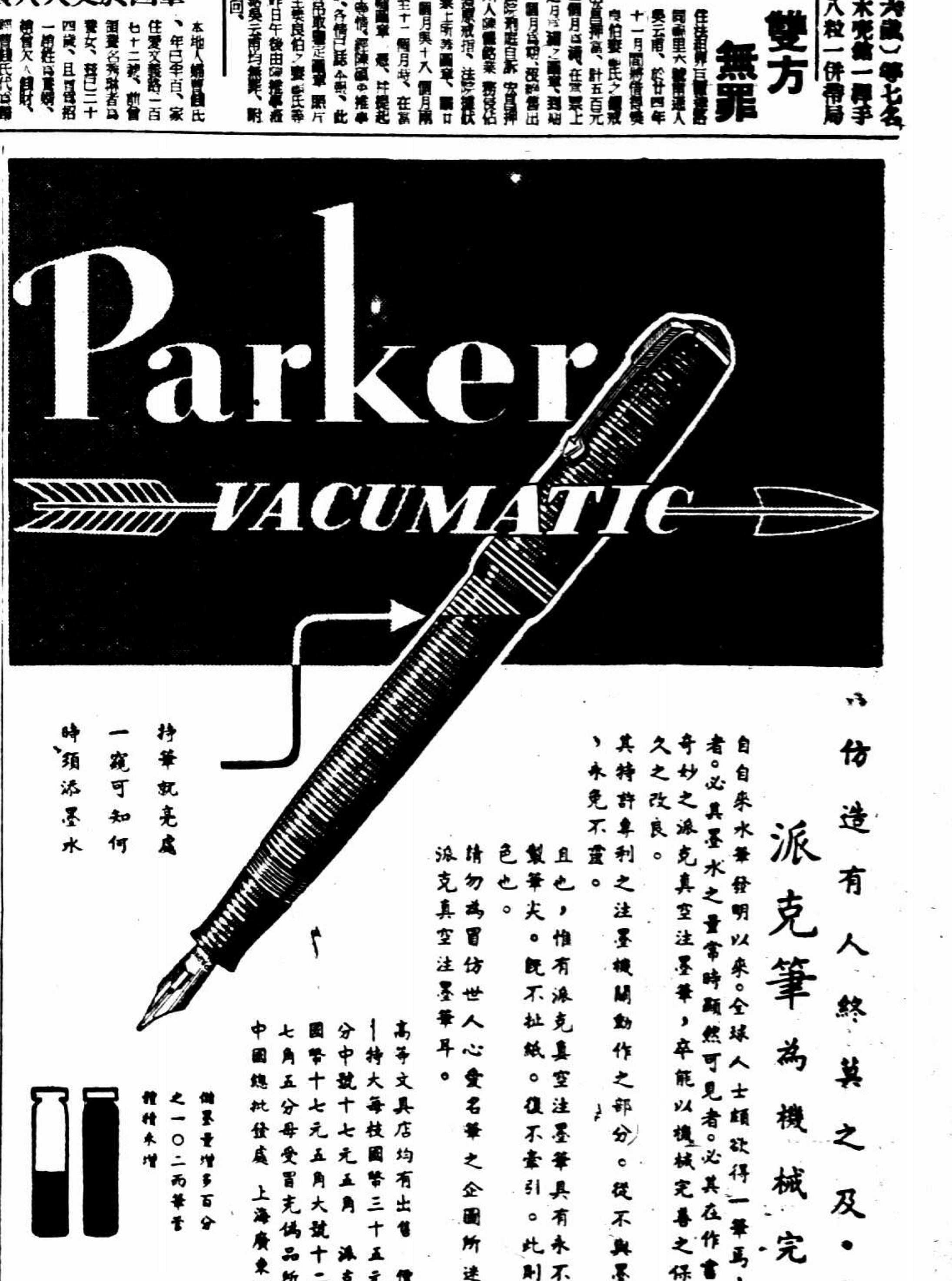

仿造有人終莫之及．．．．

派克筆爲機械完善之妙筆

自自來水筆發明以來。全球人士願欲得一筆焉，必須含墨之量能逾二倍者。必具墨水之量常時顯然可見者。必其在作書中途不致墨水告竭者。奇妙之派克真空注墨筆，卒能以機械完善之保證，予君以此種期待已久之改良。

其特許專利之注墨機關動作之部分。從不與墨水接觸。故能永免鏽蝕，永免不靈。

且也，惟有派克真空注墨筆具有永不傷紙正反可寫之鉑金合製筆尖。既不扯紙。復不牽引。此則令其超越時代之又一特色也。

請勿爲冒仿世人心愛名筆之企圖所迷惑。君所需者，惟真正派克真空注墨筆耳。

高等文具店均有出售 價目：派克真空注墨筆—特大每枝國幣三十五元大號二十六元二角五分中號十七元五角 派克活動鉛筆—特大每枝國幣十七元五角大號十二元二角五分中號八元七角五分 毋受冒充偽品所惑務購真正派克出品 中國總批發處 上海廣東路五十一號 怡昌洋行

派克快乾墨水

（三）

股東聯名密告 老寶盛銀樓經理私運白銀出口被捕

特一院昨將張靜樂移解地方法院

我國於廿四年七月十五日、由國民政府頒布白銀收歸國有、以中央·中國·交通三銀行之鈔票定爲法幣、流通市面、倘有奸商收集白銀、私販出洋者、依照危害民國緊急治罪法第二條辦法治罪、

拘獲 茲有法租界白爾路一七五號老寶盛銀樓經理甬人張靜樂(今年四十歲)、近來收集白銀銀錠、熔化秘密運往香港出售圖利、現被巳歇店夥吳彭年告知該店股東十餘人聯名向主管機關告密、由財政部於日前密令上海市警察局逮捕、局長蔡勁軍奉令、於前日上午派偵緝第一分隊長白忠誠·偵探薛士林率同探員等、會同法捕房中西探、按址馳往、將張靜樂拘獲、

帶回捕房 收押候究、上海市警察局於昔日下午轉請上海地方法院檢察處、備文派警向特二法院要求移提、因捕房尚未將被告解案、無從移提、昨日上午法捕房將張靜樂連同抄得之模型一只、解送特二法院、

訊押偵查 由特二院彭衛推事、刑一庭提審、警務處律師顧守熙陳述案情、謂上海市警察局派員來稱、局方因接財政部密令、以被告有私運金銀出口之事、要求捕房協助將被告逮捕、現因捕房尚須偵查被告在租界內有無犯案、請求改一最短期間、以便偵查云云、斯時上海地檢處派司法警長張書平·警目陳錫璽等、持文到案、

要求移提 被告移提、孫推事遂宣諭、現因上海地方法院檢察處來文、根據協定第七條、要求移提、依法不能拒絕、當時警務處律師並不表示反對移提、請法院裁奪、庭上乃向被告略訊年籍一過、遂裁定張靜樂准交上海地方法院檢察處來員提去歸案訊辦、即由來員張書平書立收據、將張帶下、解回地方法院訊辦、

京戀嫂殺兄案 宣判

甘海權兩罪處無期徒刑

甘蔣氏通姦處徒刑一年

南京廿七日電、京上月十一日發生之戀嫂殺兄案、廿七日由首都地院宣判、下午四時開庭、旁聽席人滿、審判長詢問被告甘海權甘蔣氏姓名年齡籍貫後、即起立宣判、主文云、甘海權與有配偶之人相姦、處有期徒刑一年、殺人未遂、處無期徒刑、褫奪公權終身、執行無期徒刑、褫奪公權終身、甘蔣氏有配偶而與人通姦、處有期徒刑一年、其他部份無罪、宣判畢、兩被告辯護律師王龍陳鐶東相繼起立、表示不服、聲稱將上訴蘇高五分院、

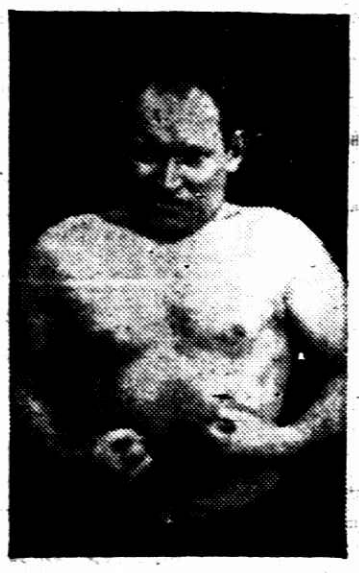

下月三日與實伯長摔角之俄人維可夫斯基

錢承緒昨設宴招待拔佳

中國國民經濟建設會責任委員錢承緒、昨夜假座南京路華懋飯店、招待捷克斯拉夫拔佳公司代表……[illegible]

強使男曠女怨 致長自殺之風

廈門通信……[illegible]

事非人情所堪

[illegible]

無奈積重難返

[illegible]

取締嚴格的干涉

[illegible]

九女結伴投水

慘絕人寰的案件

福建惠安縣當局：嚴禁長期歸寧的陋習

華德路破毒窟

[illegible]

三個嚮導社老闆 妨害自由處徒刑

[illegible]

新郎尋短見

嘉善訊、北門外干窰鎮北栅之姚根榮、業裁縫、二十四歲、(台州人)因定陰歷正月二十結婚、新娘忽患病逝世、致一時氣憤、遂於昨廿五日晚七時許、吞服銀角數枚、意圖自殺、幸即經人發覺、送至城內嘉善醫院、經徐院長施術醫後、即告脫險、

上海大戲院被搗毀案 引起各界人士之不平

蘇領館已呈報政府

上海大戲院被義水兵僑民搗毀一案、現已引起各界人士之不平、據該院負責人云、連日該院迭接本市各學校各個人並有外僑函件、對該院之不幸遭遇、表示同情、並願爲政府當局之後盾、使此案有嚴正之處置、蘇聯領事館方面、對該國僑民所經營之戲院、受此遭遇、並据該院呈報所受損失情形、現在尚無確實之表示、但聞該領館已將此案經過詳情、呈報蘇聯政府、聽候指示應付辦法、

買鴉片爭執 被刺五刀

甬人王阿林、卅六歲、在河南路富貴里爲司閽捕、前日有住該里二十六號之魚販某甲、托王代購鴉片烟、雙方爲烟價多寡問題、發生口角、幾欲動武、後經人勸解始息、詎昨晚八時許、王突被該魚販用刀戳傷、計右手三刀、胸部兩刀、經人車送醫院醫治、該管捕房聞警、立派中西探員前往調查偵緝凶犯、

要聞簡報

▼上海魚市場自魚收卡車、每因司機人玩忽……[illegible]

摩登照相館專門 冲晒放大

南京路英華街大東旅社斜對面摩登照相館、爲服務社會起見、特設專門冲晒部、完全用新法代客冲晒放大、冲洗免費、代印特廉、滿洋二元加送十寸放大一張、歡請一試、保證滿意、電話接送九三八八四、不取送力、(代印價目)一二七每張二分、一一〇每張三分、一一八每張五分、一二二每張六分、(放大價目)六寸每張二角二分、八寸三角八分、十二寸六角五分、十八寸一元二角、廿四寸二元八角。

徐輔庭濫用西醫器械

衛生局嚴限呈毀

[illegible]

閘北一路甲線 明日停駛

[illegible]

美豐三廠罷工

[illegible]

來函

[illegible]

上海代理處

唐拾義藥廠 濟華堂藥房 太和藥房 先施公司 大陸公司 公達藥房

中外各埠均有代理

普益公墓

- 墓地 大場鎮西南眞如鎮東北沿眞大路
- 交通 由滬太路及交通路兩線汽車均可直達極稱便利
- 保管 由普善山莊董事會負責立案完備保管永久
- 穴價 神堂宏敞佈置精雅穴基寬大每穴定價洋四十元
- 營葬 代辦碑塼質料堅固格式壯麗價格低廉
- 章程 索承即奉

事務所 六馬路二百十號電話九二五六九

欲求皮膚滑嫩

皮膚皺紋粗燥，多數婦女咸用蔻丹手面霜以剋制之。搽後立即軟滑。用爲粉底，可使面粉多附數小時之久。搽之於手，則霜質融化，透入膚中。其質不膩。且極芳香。

各大藥房 百貨公司 洋廣貨店 均有出售

中國總經理 喊厘洋行 上海四川路六五九號

蔻丹手面霜

CUTEX FACE AND HAND CREAM

返樂片 Felox 專治 腎虧早洩極有把握

各大藥房均售

緊要通告

Turkey 美國製派克特式

華達真空管14K金筆 每支壹元 立單保用

杜而克真空金筆 一九三七年名貴出品 特號四元 大號三元 超過一切凡品 轟動整個上海 堪稱金筆總滙 歡迎各界參觀

文化利器

德國象牙金筆 女用真空金筆 新穎精緻絕倫

優待學界始業 一律犧牲八折

美國派拉蒙金筆 特價每元弍支

杜而克中號真空金筆每支原售弍元五角 准今明後三天特價實售壹元四角每日限售百支顏色咪·紫·藍·銀·全備

▲函購郵費加二如欲郵局代收貨價先惠寄費▼

愛爾登金筆行總批發所 上海浙江路漢口路南二二七號

戒痛

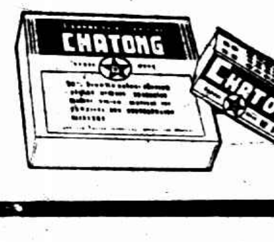

主治頭痛 牙痛 風濕 傷風 胃痛 骨痛 感冒 風痛 亦極有效

上海青年會宗教教育社 徵招社員

- 宗旨—研究人生哲學社會道德諸問題
- 課程—中英文十餘種由中西導師十餘人主領
- 課時—每星期三日兩晚在兩會所分班授課
- 報名—即日起(定額二百名不取學費不分性別)

向八仙橋或四川路會所索章報名

冠生園今日糖果半價

奶油巧格力	每斤半價七角半
花生巧格力	每斤半價七角半
蜜棗巧格力	每斤半價一元
一〇四巧格力	每斤半價一元二
花生球巧格力	每斤半價八角
大什錦巧格力	每斤半價八角
合桃糖巧格力	每斤半價八角
長杏仁巧格力	每斤半價九角
華爾納次巧格力	每斤半價八角
麥次麥路巧格力	每斤半價一元

●上列各種巧格力糖今天星期日售半價●

偉卓力精 陽萎早洩

專治性能衰弱陽萎早洩見色流精及發育不全性器官短小等症一經採用此膏立見奇效發生神妙快感使人生再享青年幸福特價每盒一元雙料二元可用三十次清潔芬芳使用簡捷絕無流弊包君滿意乃性病外用特效藥 上海先施公司後 神州藥房

日閣四省會議決定 變更對華政策

一先經濟折衝避開政治

由專家草擬具體方案指示來華考察團 川越下月晉京懸案談判將從關稅開端

◎東京廿七日中央社電、兒玉議來赴華考察之行、雖不代表日本政府、但既負有促進兩國人民所謂「經濟提携」之使命、則兒玉此行、與日政府對華政策、有密切關係、在所難免、故一方面兒玉自不得不與政府當局舉行協商、而他方面、林內閣既曾宣布實行經濟外交、亦當將向兒玉發出具體之訓令、俾兒玉之行動、可依爲根據、外陸海藏四省幹部人員、如外務省東亞局第一課課長上村、陸軍省圓田中佐、海軍省藤井、大藏省國庫課長湯本等、廿六日午後二時舉行會議、對初步計劃有所討論、歷二小時之久、閉會議已大概商決、變更日本對華之傳統政策、以滑釋中國對日本之惡感、並使中國相信日本並未懷有侵略之意、以爲打開僵局之初步、會議結果、同意將政治問題留待將來討論、而目前則置全力於經濟及文化之提携云、惟具體計劃如何、現尚未悉、或將由上述四省幹部人員、根據技術專家所擬成之草案、加以討論與決定、然後呈交閣議通過云、

四省會議研究方策

◎東京二十七日同盟社電、林內閣決定置其外交方針之基礎於建設以對俄關係爲中心之友誼的外交關係、關於對華方針、力避對於中國民衆引起壓迫感念之政策、企圖以兩國民間之經濟的及文化的提携、使兩國間空氣明朗化、着着進行、如此方策之研究、而爲協議其具體案起見、外務·陸軍·海軍·大藏等四省、於二十六日下午二時在外務省開第一次四省協議會、懇談約有二小時、

漸次轉換由易趨難

新內閣之對華方針、如林首相所言明、始終堅持根絕排日、華北中日「滿」等之提携、共同防衛赤化等三原則、然觀察去年秋季以來之中日交涉、實際適應此三原則時、不無使中國發生日本徒有侵略意圖等誤解之點、故對於其運用、加以慎重考慮、以期漸次轉換從來對華方針、因此擬於最近適當時期、再次開始中日交涉、由調整、稅等容易解決之懸案、着手解決、但僅以此種消極措置、恐不能充分促進中日兩國親善關係、因此企圖在經濟的及文化的分野亦進行積極交涉、以期促進兩國親善關係、

佐藤離滬田尻來華

（中央社）日本駐法大使佐藤等一行十三人、乘坐靖國丸返國、於二十六日過滬、駐華日大使川越特由京到滬迎晤密談、佐藤即於二十七日晨八時三十分、仍乘原輪離滬返國、川越等均到匯山碼頭送行、川越以此來任務已竣、定下月初返京、

（大公社）駐華日使館一等書記官田尻二十三日御任首相兼外相林銑十郎、川越大使命回日、分謁新報告最近中日外交一般情形、及請示今後進行方針後、現定今日離東京、轉道神戶乘輪來滬復命、並轉示林銑外相對華之新方針云、

香港游藝大會 慶蔣公脫險

香港二十七日電、港各界慶祝蔣公脫險籌[illegible]游藝大會、[illegible]月餘、籌備、已告就緒、二十七日晚起分別在香港娛樂戲院、及名園[illegible]舉行、一連三晚、一日[illegible]假座太平戲院[illegible]、此外並發售[illegible]紀念章、分一角一元五元三種、

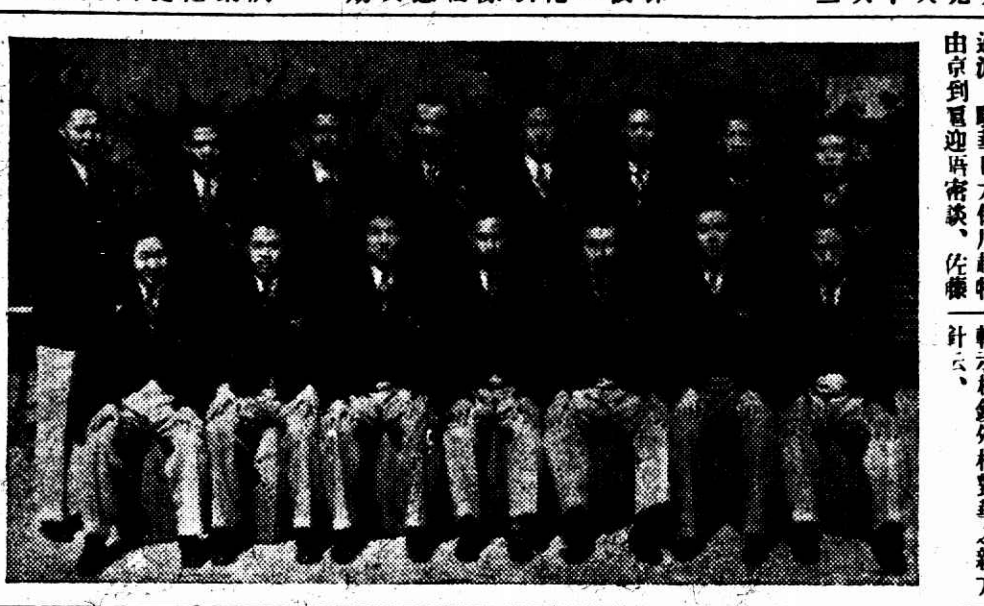

平漢足球隊（自右至左）前排·[illegible]

日陸相在下院聲明 對華北無野心

杉山元並謂陸軍仍依三原則行事 議員質問政府有無對華借款之意

◎東京廿七日中央社電、日衆議院今日開會時、政友會議員小谷節夫、對中日關係問題提出質問、詢經得全般中日關係加以討論後、小谷即提出三點、要求政府當局答復、㈠政府是否有對華予以財政借款之信念及準備、㈡外務省有否與中國人民携手之具體計劃、㈢關於駐華大使人選、政府是否擬不限於外交界中遴選、而從各方具有一流才幹之人物中銓衡、以期調整中日關係

外次答覆三點

當由外務省次官堀內謙介答復、大意爲㈠任何對華借款、不論其爲財政或經濟借款、皆不能因避政治關係之最後影響、吾人亟欲儘力實行、但必審愼考慮中國方面對借款之目的及其通用方法與數量、㈡因近來新聞通訊社活動之發展、日本事件轉瞬即由中國報紙刊載、故中國人民對日本似已有深刻之認識、同時在華之新文化事業、現在外務省考慮中者、計有產業研究所之設立、及棉花種植之合作現均在華北進行、㈢關於覓求具有才幹人物、在廣義的基點上自當同意、蓋關於大使之銓衡、固不限於一定之範圍、政府對處置此項問題、現正加以充分之考慮云、小谷對上述答復、表示不滿、而再度提出質問曰、觀於英美及其他國家現正活躍、以借款供給中國、唯日本落後、誠爲日本之失敗、中國報紙對許多事件上仍未能瞭解日本、故政府務必謀改善此種局勢、駐華大使人選、必以最優越之人物充任、政府究具有此決意乎、堀內答曰、近數年來不幸未以借款供華、但如此後政治關係改善、此項問題自能解決云、

陸相答三原則

笠井重治繼質問政府是否擬在滬發行英文報紙、笠井又述及日本外交之失敗、並對日本駐華外交人員之怠惰無能、嚴詞加以抨擊、最後笠井質問陸軍當局是否意欲對中日關係予以根本之調整、陸相杉山元答稱陸軍仍揭三原則爲日本對華政策之基礎、雖然、日本苟有佔領華北之野心、則日本於熱河之戰時、早已長驅而入天津北平矣、吾人撤退軍隊而不向前開進之事實、即爲日本對華北毫無野心之鐵證、日本之信念、爲中日關係必先自經濟提携着手、日本目前即在使經濟提携之實現云、堀內復起答復曰、當局現正策劃在可能之範疇內擴大與中國有關之文化事業、以前此種事業、其範圍包括自然科學、以全人類科學、但此後將置重於實際方面、至發行英文或華文報紙乃爲複雜秘密之事件、不能作具體之答復、余對關於革新駐華外交機關之問題、亦覺難以置答、並信駐華各外交人員、均日夜勤於爲天皇及國家服務云、

喜多在京分謁何程

◎南京廿七日快訊社電、昨日抵京之日大使館武官喜多、今晨十時往訪中國軍政部長何應欽、今午偕日海軍武官本田、出席中央政府參謀本部參謀總長程潛在京招待駐華各國武官宴會、明日將乘飛機由京飛漢、

◎南京廿七同盟社電、日喜多武官偕宇都宮少佐訪問軍政部長何應欽於徐府老私邸、係作儀禮的拜訪

日新兵昨抵平

◎北平廿七日電、日瓜代兵六五零人、廿七日晨八時由塘沽專車抵平下車後即赴日本營房駐紮、平方應歸國之日軍於下午三時及六時分乘專車去津、

張馮昨宴外賓

◎天津二十七日電、張自忠·馮治安二十七日午十二時中復在市府設宴款待駐津英美法義德各國領事聯歡、由市屬各機關長官李文田等作陪、賓主二十餘人、極一時之盛、

秦德純抵津談 中央與冀察一致

中樞對地方當局艱苦撐持甚了解 三中全會議決各辦法甚適應華北

◎天津二十七日電、秦德純二十七日晚八時抵津、記者遇於滄縣車站、秦在車中對記者談、中央對冀察當局艱撐苦心、甚了解、今後外交、無論中央地方、決採一致步驟、全會議決各項辦法、在華北甚適應、冀察政局無變化、個人感覺、無論整個國家抑冀獨集團、除內部一致外、不足以言對外、華北緝私、地方當局當充分協助、已與孔部長商有辦法、候請示宋委員長後施行、

痰敵 分片露

氣管發炎 多痰咳嗽 哮喘胸痛 新久咳嗆 惟痰敵能治愈

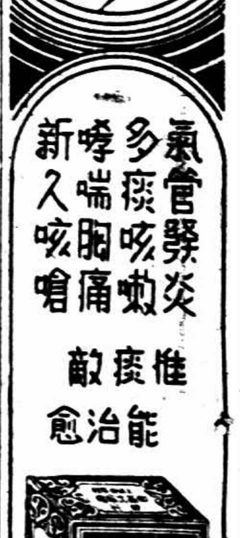

上海 中西大藥房 發行

視察京市交通 蔣委員長昨並詳加指示

◎南京二十七日電、蔣委員長爲明瞭京市交通發展情形、二十七日下午六時、偕同市長馬超俊、親赴政治區視察最近開闢之御道街、蔣對該路工程、頗爲滿意、對所有重要新建道路及發展交通事宜、詢問甚詳、對今後交通建築事業、亦詳加指示、並面囑馬市長將京市重要幹路、於本年度內設法完成、以利交通、

時人行踪

新任中宣部長邵力子、昨晨七時、由滬抵京、料理私事、日內即返京、定期就職云、又昨晨出京抵滬者、尚有揚子江水利委員會委員長傅汝霖、中委張勵·褚民誼、此外監察院長于右任、於前晚出京、昨晨九時在蘇州下車小遊、再行來滬云、冀察委員會法制委員會主席章士釗氏、前晚過京到滬、何日北返未定、

蕭振瀛在京謁蔣委員長請示畢、廿七日乘車來滬、聞蕭即將出國考察實業、

徐源泉廿七日由京乘輪返抵漢口、

萬福麟前由保到平渡春節、廿七晨遄返保定防次、

平又有日機盤旋 惠通公司新機定期命名

◎北平二十七日電、一日機今晨又在平市盤旋、據稱、係惠通公司新購到者、該公司闢新航線事、我方迄未同意、暫難實現、

◎天津二十七日電、惠通公司新購飛機到津後、定二日晨舉行命名典禮、並招待各界試乘、

綏軍大演習

◎歸綏廿七日電、湯恩伯在大同晤李服膺畢、今晨返平地泉、下月十六日於垣軍隊大演習、參加部隊刻已決定、日來均在積極籌備中、

中央決根絕赤禍

孫科抵滬談 劉蘆隱案當依法處理 孫本人擬南下期未定

（中央社）立法院院長孫科氏、前晚夜車來滬、昨晨抵滬如下車、十時許往訪中委王寵惠氏、談約一小時始行辭出、據孫氏談、三中全會結果異常圓滿、關於根絕赤禍問題、全會之決議早經發表、並決定四項最低限度之辦法、共匪如有遵依四項辦法之決心、而以事實表現於全體國民之前、當可不動而撫突、日本現內閣仍抱其一貫的傳統政策、對華和緩、亦僅暫時的而已、本人擬南下一行、視察廣崖及粵省各項建設、惟日前尚未完全決定、關於劉蘆隱案、當須依法處理云、

出席全會之疆吏行動

余漢謀　粵省綏靖主任余漢謀氏、日前赴杭小游、昨夜車返滬、當晚十時半抵此、定於三日偕劉維熾·陳策乘麥金蓮總統號輪赴港返粵、

黃旭初　廣西省主席黃旭初、因滬上尚有私事待理、昨臨時退票未行、並擬黃氏將於日內乘機飛漢、經粵漢路赴粵返桂、同時李宗仁代表黃爲章同行云、

陳儀　福建省政府主席陳儀氏、昨晨乘京滬通車赴杭、轉船與原籍掃墓、稍作勾留、即將來滬候輪返閩、

何鍵　湖南省政府主席何鍵、日前由京赴蘇州游覽、業已來滬、寓新亞酒店、即將返湘、

歐亞飛船交通 不久即可實現

◎柏林廿六日中央社路透電、茲據德國權威橫濟大西洋飛船指揮萊曼人尉預示、自歐洲至印度及遠東間之飛船交通、不久即可實行、在技術及經濟方面均可不成問題、萊氏並稱、在一九三九年時、德國將有最新飛船四艘、從事歐洲遠東間之飛航、其速度及舒適、當可有相當之增進、取價亦可稍廉云、

德王母病故

◎南京二十七日電、[illegible]

孫蔚如昨謁主席

上午謁汪下午覲林午應蔣院長宴

◎南京二十七日電、孫蔚如二十七日晨分謁汪主席及程潛焦易堂等、午赴蔣院長宴、孫連仲·龐炳勳·莫德惠·王樹常作陪、蔣對今後陝省施政方針、有所指示、孫於宴後往謁翁文灝、報告一切、晚赴馮玉祥宴、定二日赴滬謁孔祥熙·宋子文、稍留即返陝、

◎南京二十七日電、孫蔚如偕李志剛二十七日下午三時半赴國府覲謁林主席、當經參軍處派員引見、問孫等對秉承中央意旨、處理西安善後經過、及陝省軍政現況、向主席報告頗詳、主席亦多所垂詢、並慰勉有加、約歷半小時始辭出、

◎西安二十七日電、楊主任虎城、以陝局善後事宜、日益就緒、特於二十六日率機要科科長周梵伯、前往三原召集所部訓話、告以中央德意、蔣委員長仁恕之精神、以及連日與顧主任晤談處理陝省軍政經過、聞楊主任日內即可返抵省垣、

張學良謝過

定日內來京 蔣鼎文來滬暫留治足疾

◎南京二十七日電、東北將領吳克仁等、此次隨孫蔚如來京、即轉奉化晤張學良、據悉、張將率各將領於日內來京、謁蔣委員長及中央當局謝過並請訓、張部二批將領、俟吳克仁等返防後、亦將來京、

（中央社）中委蔣鼎文氏、前晨飛京晉謁蔣委員長、業於當晚乘特快車返滬、當即逕返安和寺路私邸休息、昨曾接見市財政局局長徐桴等多人、蔣氏以足疾復發、將留滬就醫、暫不他往云、

晉代表明日北返 謁孔部長商金融頗圓滿

（本埠訊）晉清鄉督辦徐永昌、太原綏靖公署駐京辦事處主任李鴻文、財政廳長王平、及二十七師師長武勉之等四人、於前日由京相偕在滬晉謁財長孔祥熙氏、報告該省財政金融、並有所請示、當晚前司法行政部長魏道明氏於在滬格路私邸設宴爲徐氏等洗塵、據悉李等謁孔、結果圓滿、一日即聯袂返京、武等即轉晉復命、

西藏代表昨謁蔣

◎南京二十七日電、西藏駐京三代表阿旺桑丹·格毅格典及圖丹桑結二十七日晨十時半由趙丕廉陪同赴軍校謁蔣委員長報告、並請示一切、蔣對西藏近況、垂詢甚詳、歷半小時辭出、又敏珠呼圖克圖與聖露呼圖克圖、亦於二十七日晨先後謁蔣、有所請示、

巴黎河水暴漲

◎巴黎二十七日哈瓦斯社電、此間大雨不止、賽納河水位大漲、[illegible]橋下、業已高出四·六九公尺、較之昨日高出〇·二〇公尺、橋底與水面、相距僅〇·八公尺、因而不能通航、沿流各堤、板木樹枝、及其他雜物、隨水漂流而下、賽納河支流、水勢業已退落、但[illegible]

刺楊案兇犯一部將解京審訊

正兇譚龔決槍決發現新證劉蘆隱曾簽字

◎南京二十七日申時社電、關於行刺前楊永泰案正兇成燮超（即譚文信）等十餘人、除楊其新等外、其餘已由京滬押解赴漢、由行營軍法處長審訊、判處槍決、茲據探得刺楊案、以與劉蘆隱案有關、且近發現新證據甚多、均有劉蘆隱簽字、故決將執行之譚文信·龔柏舟·武漢行營槍決外、其餘各犯、擬飭押解來京審訊、

昨日籃球 信通勝暨南

今日足球精采（文旨見第七版）

東北貧苦軍民 即着手發款救濟

◎西安二十七日電、蔣委員長、以東北貧苦軍民流落關內各地者極多、生活艱難者不在少數、爰私人捐款約十萬元、以資救濟、前次何軍長柱國赴京、蔣委員長曾以此意面囑、賑款亦已發下、何軍長返省後、即派員積極調查、俟查得實況、即將款發放、務使一般流落關內之東北貧苦軍民、咸沾德澤云、

王芃生氏將調任亞洲司長說 許世英下月九日可抵滬

◎南京二十七日快訊社電、中國駐日大使館參事王芃生、前呈請辭職、業經外部批准、聞王氏不久將受命任外交部亞洲司長職、

（本埠訊）駐日大使許世英氏、請假歸國、定下月六日由東京赴橫濱、乘昌興公司加拿大皇后號輪首途、九日可抵滬、館務由楊雲竹氏代理、

港匯豐銀行昨開股東會 去年獲利千五百餘萬

◎香港二十七日電、港匯豐銀行二十七日午開股東大會、滬金融界巨子沙宣爵士、英出口信用局駐華代表巴特里克等均出席、席間對過去一年來國際間及遠東金融之變動、中國幣制之改革、暨述甚詳、該行去年獲利千五百餘萬元、每股派息五鎊十先令、

香港尋常杯足球賽

南華南希望復蘇

▼……奧斯德一對二敗於施福

南華華一對五敗於阿哥

香港二十七日時報專電、二十七日尋常杯足球賽、南華南五對一勝南華華、西洋會五對二勝東方、施福一對二勝奧斯德、南華南因奧隊之敗、奪標望復甦、

今日足球特別好看

▼…下午三時起在申園

平漢隊戰勞逸爾

有許多可喜人罕會見

東華市體育場會西捕

昨日法商對勞逸爾及暨南對臘克斯之足球賽、均因場濕未賽、今日混聯足球甲組仍有兩場、東華戰西捕在市體育場、西商對蘇亮爾於跑馬廳、其他尚有進德對猶太之晨聯賽一場、在虹口公園、平漢路對勞逸爾之特別賽一場、在申園舉行、昨日傍晚、天已放晴、市體育場及申園中之積水、已雇工抽吸、加鋪黃沙、據市體育場宣稱、祇須今晨不再下雨、當照常舉行、申園亦謂可以勉强一試、惟虹口公園則鼻不大佳、門票價目、申園仍爲一元及中元、市體育場則分三角、六角及一元三種、並由華商公共汽車公司加放專車、發售來回票、取費二角二分、（一元及六角券可搭四路車、三角券可搭五路車、）至東華今日對西捕之陣容、因陳鎭和已就學杭校、李寧返汕省親、賈幼良愛子夭折、三人均告缺席、現以薛文繡代賈、顧尚勳後調、與陸志明合任後衛、其左右兩前衛、則以丁兆成及王克厚充任、幸西捕凱許亦決定不出席、實力可打折扣、故雖不能如第一循環之僻易以三對一取勝、要亦不致受制於西捕、惟西捕不怕濕地、東華亦須加倍小心、至西商對蘇亮爾一場、當有激戰、蘇亮爾挾戰勝勞逸爾之餘威、勝利極存把握、晨聯賽中、猶太自亦不敵進德、又申園之特別賽、平漢路對勞逸爾之戰、亦屬精彩之作、平漢隊來滬將近一週、尚屬初次演出、除許文奎・曹秋亭・陳鎭群外、吾人尚可看張德江・燕棠華及夏泊爾斯・推勤之球藝也、

▼今日共四場

進德對猶太（晨聯）　虹口三
東華對西捕（甲組）　市體育
西商對蘇亮爾（甲組）　跑馬廳
平漢路對勞逸爾（特別）　申園

（除進德對猶太上午十二時半開賽外、餘均下午三時、）

▼東華隊陣容

顧尚勳　陸志明
丁兆成　馮運佑　王克厚
萬象華　李義臣　陳麟經　孫錦順　薛文繡

▼西捕隊陣容

透納　羅格拉斯
吉勃生　惠斯胡特　喬思爵
考金生　濱萊　[illegible]飛　傑克　奧克萊

▼平漢隊陣容

武貫成　陳鎭群　[illegible]　尹政達　張德江　曹秋亭　許文奎　燕棠華　張金海

▼勞逸爾陣容

[illegible]

工商足球神字組 今晨十時決賽

工商足球神字組錦標、自進德與長寶兩隊以〇比〇打成和局後、定今日上午十時在南市市一體育場再決錦標、進德則因上將南遊、故僅以偏師出戰、現許徐等均已返滬、今日均將出陣、更得張金海・平漢隊來滬、亦可効力、故渴標希望、極爲濃厚、進德於此賽完畢後、於十二時半復須赴虹口參加晨聯賽與猶太角逐、兩場劇戰於三小時內舉行、頗非易事、茲錄今日進德陣容如次、

曹楚進　陳伯賢　許竟成　汪淇　周鶴舉　[illegible]　林中祥　楊桂王　徐步雲　[illegible]　張金海

中華足球英式小球 均因場濕改期

中華足球會今日原有三場比賽、因雨地濕、一律改至下星期日舉行、英式小球、今日原有多場交鋒、亦因場濕、改至下星期日、

加拿大得 國際冰球錦標

◎哈瓦斯社廿六日倫敦電、國際冰球錦標賽、頃在此間舉行決賽、結果加拿大隊以三對零擊敗英國隊

人長脚快撼信通難

暨南後勁尙可取

（睐樹穀記）

前場輸十二分後場奪回七分

蘭姆金未出場披爾斯作先鋒

王南珍鄺耀雅投籃失機纍纍

將來國際籃球賽事非不可爲

26……………………31

你出網、我也網、此次幾無立足地、好且看、歹且看、大家都有下場時、

◎昨晚暨南與信通兩籃球隊作戰於申園、

◎趙子曰、「門票實售三百二十一張」、連長票在內、觀衆達五百人、可稱盛況、

◎六時半人馬到齊、開始交鋒、

◎因雙方均黑背心、金黃字、臨時暨南改穿白者、以資識別、

◎上半時結果、二十一比九、暨南大敗、下半時十七比十、暨南勝七分、總結果二十六比三十一、暨南卒遭滑鐵盧之敗、

球藝概評

◎信通史規亞未出山、蘭姆金亦不到、改由福斯脫任後衛、披爾斯客串前鋒、福斯脫瘦弱、球藝平平、故信通好像僅有四人打球、披爾斯雖係客串、所跑路線不對、但人長能跑、投籃準確、傳遞有方、仍爲全隊靈魂、萊恩僅仗身高、別無所長、卡遜願悍如昔、洛克籃下傳擲及Follow令人頭痛、

◎信通有兩長人守候籃下、及兩快人飛奔全場、上半時以二十一比九佔絕對優勢、暨南喊暫停者三次、下半時信通氣力不支、（卡遜披爾斯亦無能爲力）、暨南後勁十足、越打越勇、最後尚剩八分鐘、追至二十比二十五、僅輸五分、信通亦喊暫停、結果二十六比三十一、暨南卒輸五分、

◎由是觀之、將來國際籃球賽、中華隊若球運亨通、或能戰勝美國、一因披爾斯來滬未及三月、不能出場、二因美隊氣力不如中華也、

◎昨晚暨南之表演、反不如南遊前之佳、投籃失機纍纍、今賽王南珍、鄺耀雅各投籃十三次、王中三次、鄺僅中二、又南前鋒、上半時僅尹貴仁罰中一分、他無所獲、下半時傳遞較多、投籃亦易、扳回不少、

◎韓振元、尹貴仁頗賣力、但論個人技術不如獨念華、周達雲、

◎鄺耀雅及王南珍因浪擲過多、表演失常、球運亦大有關係、

◎陸鍾恩云、蔡演雄爲典型打法、較王南珍爲佳、非至不得已時不投籃、守洛克甚佳、

◎暨南可嘉獎者爲奮鬬精神、美國明星隊來滬末克一觀、暨南對於打法上遜落後不少、合法之擋人法亦未知利用、今後傳遞宜多於投籃、

◎信通自身人馬不齊、昨賽陣線等於上海西聯或上海美國隊、

◎或云、暨南上半時若少輸、或不至失敗、此非確論、上半時實力懸殊、其敗也宜、下半時信通氣力若佳、所負當不止此、

大戰素描

▽上半時

◎旗門開處、跳出兩員中鋒、鄺耀雅與萊恩、蔡演雄與洛克、王南珍與披爾斯、韓振元與卡遜、尹貴仁與福斯脫、五雙健兒、捉對兒廝殺、萊恩犯規、鄺未罰入、卡遜、披爾斯連獲二球、暨南第一次叫停、王南珍卡遜各獲一球、福斯脫犯規、尹貴仁一分、披爾斯、洛克又告中的、三比十、暨南二次叫停、洛克、萊恩各獲一球後、福斯脫犯規、尹未罰入、蔡得鄺助、擲入一球、披爾斯旋即報復、演雄犯規、洛克二罰皆中、（此人對罰球甚少失誤）、披爾斯再獲一球、二十比九、暨南三次叫停、洛克拉人、裁判反罰演雄、暨南又失一分、暨南一傳兩遞、但聽場外戴昌齡一聲吶喊、「來了罷」！鄺耀雅果一索得男、大快人心、上半時終、二十一比九、信通佔先、

◎暨南敗在投籃不準、又無Follow、但看她傳球尙知利用、

▽下半時

再接再厲、洛克犯規、被罰二次、演雄中一失一、貴仁、振元聯絡得法、連中二球、披爾斯亦獲二分、十四比二十三、暨南四次叫停、韓振元、洛克、南珍各獲一球、暨南追至二十比二十五、僅輸九分、及場外興奮、大喊加油、信通第一次叫停、打聽時間、尚有八分鐘、萊恩擲進一球、同時鄺耀雅犯規、則未擲入、演雄追至二十比二十七、卡遜及萊恩擲籃未入之球、皆被洛克接住擲入、三十一比二十二、亦「小總經」也、暨南五次叫停、被罰一球、洛克失之交臂、最後四分半鐘、信通大叉麻將、暨南鄺韓二將各入一球時間終了、暨南二十六、信通三十一、

▼功勞簿

▽信通		擲	罰	犯	分
右鋒	披爾司	五	〇	〇	十
左鋒	洛克	五	三	一	十三
中鋒	萊恩	二	〇	二	四
右衛	福斯脫	〇	〇	二	〇
左衛	卡遜	二	〇	〇	四
總計		十四	三	五	卅一

▽暨南		擲	罰	犯	分
右鋒	尹貴仁	一	一	〇	三
左鋒	韓振元	三	〇	〇	六
中鋒	鄺耀雅	二	〇	一	四
右衛	王南珍	四	〇	〇	八
左衛	蔡演雄	二	一	二	五
總計		十二	二	三	廿六

上半時信通廿一分暨南九分　下半時信通十分暨南十七

▼過失表

▽信通	末擲入	末罰入
披爾斯	七次	×
洛克	九次	一次
萊恩	三次	一次
卡遜	七次	×
福斯脫	一次	×
總計	二七次	一次

▽暨南	末擲入	末罰入
尹貴仁	三次	一次
韓振元	六次	×
鄺耀雅	十一次	一次
王南珍	十次	×
蔡演雄	六次	一次
總計	三六次	四次

東鱗西爪

暨尖事記（外史氏）

◎昨晚中國籃球賽、羅海光偕新婚妻來、郭可詠偕老婆子來、黎明暉偕陸鍾恩來、顧重慶偕樂秀榮來、曹秋亭偕尹政達來、章繩治偕許君遠來、袁倫仁攜摔角照片來、

◎因家獻在家奉痾、沈嗣良到場、立記分牌下、

◎樂秀榮綽號洛克、似不相稱、

◎尹政達云、張金海外號童子雞、闖承賓人稱小黑子、張德江又名長辛店球大王、

◎裁判實預定張國勳張又坤、忙末來、由施肇康代、施公裁判、余實不敢恭維、一次洛克拉人、反罰演雄、

◎長人萊恩脾氣甚壞、經不起罰、一被罰即怒目攢拳與裁判員交涉、卡遜亦然、

◎戴昌齡說、「什麼裁判員萊恩都不滿意、因爲他們總有罰他的時候、就是張國勳他也不服、」

◎檢察員瞿錫麟人像賈幼良、發音像女人、甚尖脆可聽、

◎披爾斯球藝甚佳、惟對方進攻時、披時發怪聲、以事恫嚇、久而久之、養成習慣、本性難移矣、又披氏打球、張口不閉、厥狀甚趣、

◎小章對陸翔千說、「羅蘭已嫁人矣、」翔千曰、「二年前舊事、提她作甚?」

暨南大學籃球隊　（吳海良攝）

中青籃球

▽昨日比賽結果

青中勝飛鷹（學二）飛鷹棄權
龍隊乙勝鳳隊（學二）廿三比十八
稅專勝漫隊（學一）卅一比二十
南鋒勝雄隊中（學一）四三比十五
乾昌勝儀乙（商四）四五比八
華聯勝老隊（商三）四三比廿三
晶隊勝上北（商二）卅八比廿三
五柳勝淞泰（商一）卅一比廿四
銀聯勝江興（銀行）卅九比廿五

▽銀行組總成績

隊名	勝	負	百分率
國貨	五	〇	一.〇〇〇
上海	四	一	.八〇〇
銀聯	三	二	.六〇〇
實隊	二	三	.四〇〇
儲畜	一	四	.二〇〇
江興	〇	五	.〇〇〇

西青排球昨賽

女子　工女中（十五―十七　十六―十八　十五―十三）白隊甲
乙二　晶中丞新（十五―八　十五―十）雷士德
乙二　晶中丞老（十五―七　十五―十）童蕾
乙一　蘇元甜勝麥令一　麥隊棄權

▽工部局女中隊

張麗珠・吳素貞・張碧珠・徐素芬・黃敏男・陳素英・

▽阿地雪白隊甲

愛姆司・[illegible]恩・瑪恩・梅乃・海維・傑而佛・

摩納哥國際網球雙打賽

許承基組不幸敗北

◎哈瓦斯社廿七日摩納哥蒙特卡羅城電：此間國際網球賽、本日舉行雙打比賽、中國台維斯盃選手許承基與法國選手貝利合一組、不幸以一對二、敗於德國選手亨克爾與奧國梅達克薩一組、比數爲六・四・二・六・三・六、

「留平體育名宿」某談話

今夏開始訓練世運選手

北平廿七日航空快訊、世界運動會第十二屆已決定於西歷一九四〇年在日本舉行、現日方已開始籌備、西方德・法・英・美等國、均擬聘用人、我國現亦決定參加觀技、昨日記者晤及「我國留平體育名宿」某、據談、我國現因鑒於上屆世運失敗之慘、故決定其訓練復興計劃、決定自今夏起開始、每年夏季訓練候選人員、加緊練習、並在最近二年內、側重選拔工作、甄拔優秀份子、從嚴訓練、於一九三九年選定正式代表、切實訓練一年、以促成績、備於一九四〇年時、在世界運動會場上、一顯所能、此項詳細計劃、正由各省全國體育專家商酌中、最近期內即可呈教部審核公布云、

又悉、齊留津中之張伯苓、現因第七屆全運會舉行期近、故定於三月初旬去京、協同教部籌備一切云、

國際足球賽

愛爾蘭戰勝蘇格蘭

中央社廿七日柏林電、國際對抗 Rugby 足球聯台賽、愛爾蘭對蘇格蘭今日在此舉行、結果愛爾蘭以十一對四擊敗蘇格蘭、

國體籃球再挫津電記

（天津二十五日訊）國體籃球隊前日來津、當晚即以五十三比二十四大勝意工、昨晚再戰津電、作第二次表演、當時觀衆未見踴躍、僅及三百人、兩軍劇戰結果四十六比三十六、國體再勝、是役於六時開賽、裁判員仍由美兵高力克温司婁担任、鳴笛後跳球開賽、竇華得球前遞、震中籃下一托而中、振元・鴻祥繼以遠投、連造記錄、以八比〇佔優勢、津電停戰緩兵、再戰時宮邦傑・鮑鴻雁等相繼立功、銳氣大增、王世富再拔一城、以十比十打成平局、入後爭益緊、幾度平等後、前半時卒以十七比十七終場、休息再戰、津電士氣大壯、羅有春兩投兩中、竟以二十三比二十一超前、國體尹鴻祥見勢不佳、施其絕技、長投奏效、旋津電宮邦傑被罰下場、實力稍減、國體乘勢由振元・震中長投短遞、所獲無算、津電王文海于努力掙扎中、爭來一球、後半時二十九比十九結束、總計四十六比三十六、國體以十分再傳捷訊、今晚與華聯作第三次賽云、

▼國體	擲	罰	犯	分
劉振元	五	二	〇	十二
陸竇益	二	三	一	七
李震中	八	一	一	十七
張寶實	〇	〇	〇	〇
高長明	〇	〇	一	〇
尹鴻祥	五	〇	一	十
總計	二十	六	四	四六

▼津電	擲	罰	犯	分
鮑鴻雁	六	〇	二	十二
王文海	二	〇	〇	四
宮邦傑	四	〇	四	八
羅有春	三	一	一	七
王世富	一	〇	〇	二
紀乃彬	〇	〇	〇	〇
張恩銘	一	一	三	三
總計	十七	二	十	三六

上半時　國體十七　津電十七　下半時　國體二九　津電十九

税警第四團 接力賽結束

（延祥）

（潼關通信）稅警第四團兩大接力賽之消息、已誌本報、茲悉該團連日因事未能舉行決賽、遂改於本（廿四）日上午十一時仍在原地舉行、結果八千公尺接力賽、第一連以十九分〇二秒奪獲冠軍、萬六千公尺、接力賽第八連以四十四分三十秒榮膺首席

文斯 口腔藥粉

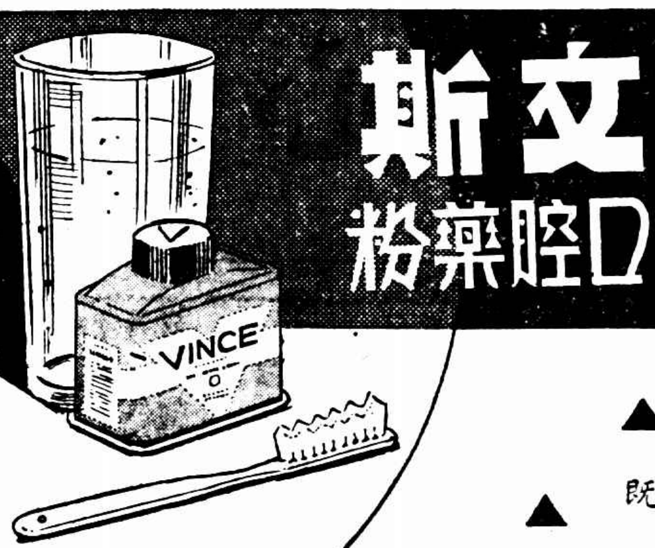

▲既可漱口▼

▲又可刷牙▼

文斯口腔藥粉，足以滌除齒縫間之食屑。同時發放殺菌之原氣，透達齒與齦之全部。實行澈底消毒。至其驗化反應作用。味美可口。不生刺戟。尤爲牙醫所贊賞。早晚常用文斯藥粉，自可免除口菌及一切口腔症之侵襲。其於牙疳症。則立能遏止微菌之生殖。且實際上完全殺滅之。

藥房均售

有二英兩及五英兩裝兩種

贈券

奉上郵票五分（作寄費用）請寄下文斯樣品一份爲荷此致
上海郵箱一八三〇號
美商華納公司
（姓名）
（住址）

(4)

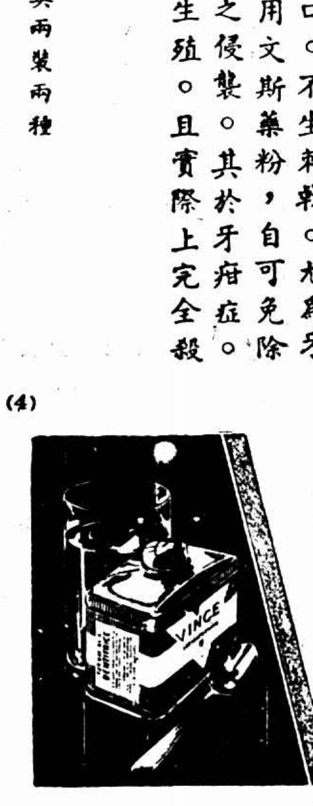

VINCE

不問家居辦公或旅行

用犀飛利・必能寫作如意

筆端有白點爲記

筆桿透明。墨量多少。一望而知。

Skrip

犀飛利特製墨水。可使各種自來水筆寫作更美。

犀飛利「柔如羽毛」長壽筆。具有七大特色。在現代自來水筆中。爲出類技萃之品。以之書寫。既舒適又便利。且字體亦秀美可愛。

（一）担保終身可用（除遺失與有意損傷外。公司可無條件担保其永不損壞。）
（二）流線型平衡式樣—可以久寫不倦。
（三）灌墨傾墨與洗淨筆桿。祇須一推一抽。筆桿分真空與手扳二種。各有其特長。
（四）筆桿透明。永不模糊。一望而知墨量多少。
（五）白金槽之「柔如羽毛」筆尖。可以正反書寫如意。
（六）容墨量極大。
（七）筆尖絕對乾燥。空氣密封。下筆可寫。顏色分純黑—珠灰—珠烏—玫瑰紅—金棕。

上海總經銷

大新公司

SHEAFFER'S

祇犀飛利有此七大特色

美將舉行非正式談判 求歐洲經濟財政安定合作

◎華府廿七日中央社路透電、發言人據可靠方面消息、美國行政當局不久將舉行非正式談判、以求歐洲經濟財政安定之合作一節、今日已證實其可信、因法國新任駐美大使龐萊日前抵美之時、已同羅斯福總統討論法國合作之意願、[illegible]也、但[illegible]、均將一一加以非正式之討論、[illegible]、軍備限制・以及[illegible]、[illegible]外間所知者、即美政府將以非正式使命之特別代表人員、以非正式方法、探取美國行政當局之意向云、

日陸軍主張設立航空省
籌款充實民間航空事業 發行航空獎券

◎東京二十七日同盟社電、杉山陸相二十六日在貴族院會議表示、陸軍現正研究設立航空省問題、[illegible]航空兵力之[illegible]、[illegible]立空軍之必要、故決[illegible]航空省[illegible]、以備將來獨立空軍、陸軍意見、蓋備將優秀之飛機、超越列強標準、而在日本航空力得有實施之步、現在數量方面雖不[illegible]列強、然因現有優秀之航空人材、確信必得勝利、要在以製造飛機技術之[illegible]的飛躍爲現下急務之點、而製造超越列強水準之優秀飛機、設立大規模之研究航空機關、集中官民三方面科學力、又爲指導民間航空、統一航空工業、設立有力中央機關、集合分散勢[illegible]

發行愛國航空獎券

東京廿七日電、民政黨末松偕一郎於二十五日在衆議院預算總會質問政府有無發行航空獎券之意、[illegible]討論問題、陸軍當局從民間心此問題、以慎重態度研究諸外國發行航空獎券之實例、而認三發行既有相同問題、同時擬奏請遞信、大藏等各關係當局、聯絡可極努力實現發行、陸軍由負國防責任者之立場、擬以發行航空獎券而得之資金、全部作爲充實民間航空事業[illegible]、於一旦有事之際、立即可轉用爲軍事航空也、但陸軍當局考究航空獎券爲對[illegible]心之刺激、提出如次原案、以資研究、(一)定名爲愛國航空獎券、(二)每年發行二億元乃至三億元、(三)中獎額每張一元或五元、(四)爲實現計畫的效果、抑制射倖心起見、在可能之範圍內、設法增大中獎率、每五元券每二十五張中中一張、一元券每九張中中一張、(五)中獎券之獎金、五元券最多五萬元、一元券一萬元、最低限度爲其本金、最低最高之間、分爲數級、分別給與、

義政府禁飛機 在班脫勒利亞島飛行

◎羅馬二十七日中央社路透電、義政府近已頒發命令、禁止飛機在班脫勒利亞島八英里內飛行、查班脫勒利亞爲地中海上之一火山島、有控制西西里與非洲間交通之險要、今禁止飛機飛越該地、足證外傳前此義阿戰爭中、國聯主張制裁時、義政府已於該地建築強大之軍根據地之說爲不誣也、並查該島控制東地中海諸海峽、形勢較馬爾太島尤爲重要云、

法衆院通過信任政府
佛蘭亭攻擊現內閣財政政策

◎巴黎二十六日中央社路透電、法總理勃魯姆、今日在衆院中答復前總理佛蘭亭對於政府大政[illegible]、尤其在財政方面強有力之攻擊、勃魯姆承認於國策施行中、應採用審慎與緩進之方式、今日佛蘭亭於攻擊政府之中、曾言前此承銷國家債券者、現其四分之一、已拒絕繼續承銷、倫敦方面之銀行、已有一二家在最後時間、復拒絕借款於法國、故法國財政已屆極危急之時期、繼佛蘭亭復向勃魯姆曰、「吾信[illegible]確有志願與眞誠、將國家導入危難之中、汝若堅持汝現有之方針、共和時代將以滅亡之慘、但恐在五月以前、不容汝再擇他途」云云、結果經雙方反覆辯難之後、衆院以三六一票對二〇九票、通過對政府之信任案、而勃魯姆氏之人民陣線政府遂得渡過難關云、

艾登對駐英德使表示 對殖民地問題不願考慮
世界原料重分配可加討論

◎倫敦二十六日哈瓦斯社電、德國大使里本特洛浦、頃於本日訪晤外相艾登、據一般人相信、里本特洛浦並未向艾登提出關於殖民地之確切要求、僅說明殖民地問題對於德國之重要性、並謂、英國當局、竟漠然無動於中、殊可拒疑云、艾登外相當即答稱、英國態度業已決定、不能有顯著之變更、此項態度、渠前於去年七月二十七日、已在下議院中加以說明、即英國政府對於國聯會委任統治地移轉管轄一項問題、不願考慮、但世界原料品重行分配問題、則可加以討論是也、又德國要求收回舊日殖民地之問題、凡屬委任統治各國、同感關切、但非英國一國所能獨斷、加之歐洲問題急待解決者、爲數頗多、殖民地問題、自以暫緩處理爲宜、最後則謂渠去年七月二十七日所作宣言、足以代表全體閣員之意見云、

瑪德里平靜無戰事 沃維都仍繼續塵戰中

◎瑪德里二十七日中央社路透電、瑪德里四周之軍事局勢、今日仍無變化、西班牙政府軍即利用此戰事事變之時機、從事於鞏固防禦爲中倫西亞大道之陣線素爲「人民武器」之西反法西斯軍隊之改組、此間反巴薩羅納現正在進行中、同時據西班牙北部消息、沃維都仍在繼續塵戰中、西政府軍、在戰方面均有進展、並已佔領拉凡加軍火廠之一部份、並據阿維拉消息、估計雙方截至現時止、在沃維都之死傷、已達一萬二千人云、

女影星充間諜 被國民軍鎗決

◎里斯本二十七日中央社路透電、前好萊塢電影明星狄斯女士、近充西班牙政府間諜、爲國民軍拘獲、今日已遭鎗決、據軍法處審明、女士曾在塞維爾密設無線電機關、以消息傳達西班牙政府軍、政府軍飛機因以得兩次襲擊塞維爾而得手云、

日議會將全部承認軍部預算
似不至發生正面衝突

◎東京廿七日同盟社電、本日衆院預算總會對於軍部預算之形式、及政府與政黨之對立見解等件、均就此移至三月四日預算總會處理、政府方面鑑於大勢、亦不至削除軍部預算、或加以修改、似無發生正面衝突之模樣、結局或將除承認以外、另無他法也、

藏相說明預算修正

東京二十七日同盟社電、結城藏相任預算總會說明預算修正案如下、昭和十二年度歳入歳出預算、現內閣無改編之餘裕、故將前次撤回之預算、仍舊提出、惟關於實行、於昨日[illegible]、修正之結果、[illegible]預算歳入[illegible]均爲(單位百萬元)二・八一五元、比現預算各減二三三元、歳入預算方面、普通歳入減一九三元、公債金減三〇元、其中普通歳入之減少爲租稅收入一五三元、印花收入一二元、官業及官有財產收入一八元、由特別會計轉入一般財源者四元、其他四元、歳出預算方面、比原預算經常部減二三八元、臨時部增加一四元、此臨時部之歳出增加、係因計上地方財政援助經費七〇・二元之故、陸海軍省之歳出、[illegible]於實行時中止使用之[illegible]之金額、惟陸海軍經費各項目均規定甚嚴、對於何項加以如何之修正、不能決定、故擬於實行之際、各中止使用二千三百萬元之金額云、

美海軍少佐判罪

◎華盛頓廿六日中央社路透電、曾任美國海軍少佐之法恩斯威賁氏、上年七月十四日就逮、被控以美國海軍秘密洩露於日本、法氏初自承有罪、繼復反供、但今日仍由法院判處徒刑、其期少則四年、多則十二年、案中株連之日本海軍官佐兩員、原駐此間日大使署、因享有外交特權、故無一被控、案發後、已逃回本國矣、

馬子一改判徒刑三年

◎天津廿七日電、馬子一冒充馮仲英代表行騙案、經地方法院判決後、馬不服上訴、河北高等法院已審理終結、廿七日改判處徒刑三年、

物價指數
二月七日至十三日

◎南京廿七日電、國府主計處統計局所編本年二月七日至十三日中國每日物價指數、前發表如下、七日總指數一五三・七三、滬一三二・三七、漢一二六・五五、粵一六七・八九、津一四六・七九、八日總指數一五三・九四、滬一三二・三七、漢一二六・八六、粵一六八・二一、津一四六・九四、九日總指數一五三・八三、滬一三二・三七、漢一二六・三七、粵一六八・一九、津一四七・〇五、十日至十三日春節無市、廿六年一月平均總指數一五二・〇九、滬一三三・七三、漢一二四・三八、粵一六六・五四、津一四六・〇四、廿五年一月平均總指數一二〇・一三、滬一一四・一八、漢一〇七・〇七、粵一二四・八五、津一二二・〇一、

日對外貿易入超
一月下旬

◎東京二十七日同盟社電、大藏省發表一月下旬對外貿易概算如下、(單位千元)輸出七七三〇三・輸入七九一三一・合計一五六四三四・入超一・八二八・一月以降入超累計一九三九五六、

鄂反對湘塞洞庭 廿餘縣定期開會

◎漢口二十七日電、鄂民衆反對湘塞洞庭運動益烈、行政院交經委會查辦、鄂天沔等二十餘縣推張難先等爲代表、定七日開會抗爭、

醫師甄別委員聘定

◎南京廿七日電、衛生署以爲[illegible]不合醫師暫行條例規定資格者、特呈准行政、訂定醫師甄別辦法、現已有一千五百人聲請、名、該署甄別會委員、業已由衛生署聘定朱恒璧・牛惠生・黃乃騫・[illegible]方之・汪企張・[illegible]京岡・[illegible]子升・戚壽南・[illegible]伯爾等九人、該署特定三月一日在京舉行第一次審查會、決定甄別進行程序、本年秋季即可舉行考試、

上海麵粉交易所召集股東常會公告

本所定於二月念八日下午一時在本所召集第十八屆第一次股東常會報告念五年下期營業狀況及收支帳略務希　各股東準時惠臨除將入場證議決票等送達各股東外照章於會期前一個月內停止股票過戶特此公告

航空公路建設獎券

第卅二期　三月五日開獎

本埠售券處凡懸掛獎券辦事處藍底白字標識者　售券截止期二十六年三月五日下午二時止

第三十三期航空公路建設獎券於三月六日開始發售特此通告

頭獎廿五萬元

本公司特設門市部　零條整張均有出售

函購部　當日回件　附郵票一角三分　欲購從速

存券無多

外埠函購獎券請逕向本公司購買以免虛設字號假名矇蔽

江浙皖贛鄂川六省總經理大運公司

上海海租界大馬路一七〇號　電話八五三六七　八五四五〇　電報掛號九五六七號

總經理金廷蓀

使館牌香烟

美的結晶

烟質美　香味美　裝璜美

十枝及五十枝裝

CPA 38